

JURNAL TEKNIK MESIN

Jurnal Keilmuan dan Terapan Teknik Mesin

- Harus L.G, Witwiek Hendrawati dan Rahmat Susanto* **Development of a Vibration Powered Micro Generator and its Application to Harvest the Vibration Energy of the KRI KKP-811's Engine**
- Yanuar, Gunawan, dan M. Baqi* **Penggunaan Hambatan Aliran pada Celah Silinder Koaksial Akibat Slip**
- Nursubyakto* **Ketidakstabilan Aliran Sekunder pada Saluran Lengkung Berpenampang Persegi**
- Ekadewi A. Handoyo, Niko Aris Sudiyanto, Prabowo, dan Djatmiko Ichsani* **Unjuk Kerja Kolektor Surya dengan Absorber Bentuk V yang Dilengkapi Honeycomb dengan Beberapa Aspek Rasio**
- Fransiskus L., Achmad Zubaydi, Suhardjojo, I Made Ariana, dan A.A. Masroeri* **Pemodelan Ciri Getaran Teoritik dan Eksperimental Berbasis Kerja Gaya pada Mesin Reciprocating**
- Joni Dewanto dan Andreas Wijaya* **Sistem Pendingin Paksa Anti Panas Lebih (Over Heating) pada Rem Cakram (Disk Brake) Kendaraan**
- Prabowo, Andre G.T, dan Ekadewi* **Performance of Organic Rankine Cycle in Different Refrigerants for Low Temperature Geothermal using Delphi Program**
- Suryadiwansa H. dan Yanuar Burhanuddin* **Pemodelan dan Simulasi Urutan Pengelasan Bilah Roda Traktor berbasis Metoda Elemen Hingga**
- Yuli S. Indartono, Aryadi S., Ari D.P., Didin M., dan Irfansyah R.* **Thermal Characteristics Evaluation of Vegetables Oil to be used as Phase Change Material in Air Conditioning System**

Terakreditasi: SK Dirjen Dikti No. 43/DIKTI/Kep/2008

UNIVERSITAS KRISTEN PETRA - SURABAYA					
Jurnal Teknik Mesin	Vol. 12	No. 2	Hal. 65-124	Surabaya Oktober 2010	ISSN 1410-9867

LEMBAR PENGESAHAN

Judul : Pemodelan dan Simulasi Urutan Pengelasan Bilah Roda Traktor Berbasis Metode Elemen Hingga

Penulis : 1. Suryadiwansa Harun (NIP. 19700501 200003 1 001)
2. Yanuar Burhanuddin (NIP. 19640506 200003 1 001)

Instansi : Fakultas Teknik, Universitas Lampung

Publikasi : Jurnal Nasional Terakreditasi: SK Dirjen Dikti No.43/DIKTI/Kep/2008
Jurnal Teknik Mesin, Jurnal Keilmuaan dan Terapan Teknik Mesin

: ISSN. 1410-9867

: Vol. 12, No. 2, Hal.109-118 , Tahun 2010
<http://jurnalmesin.petra.ac.id/index.php/mes/article/view/18167>
<http://doaj.org/toc/3339638b59ef4b429b7006deb000a187/12>

Penerbit : Jurusan Teknik Mesin – Fakultas Teknologi Industri, Universitas Kristen Petra,
Jl. Siwalankerto 121-131, Surabaya 60236, Indonesia. Phone: +62-31-2983139,
2983147, Fax: +62-31-8436418, 8492562, E-mail: puslit@petra.ac.id,
Homepage: <http://puslit2.petra.ac.id/ejournal>

Bandar Lampung, 20 Maret 2015

Mengetahui,
Dekan Fakultas Teknik
Universitas Lampung

Prof. Drs. Suharno, M.Sc., Ph.D
NIP. 196207171987031002

Penulis Utama,

Dr. Eng. Suryadiwansa Harun
NIP. 197005012000031001

Menyetujui:

Ketua Lembaga Penelitian dan Pengabdian Kepada Masyarakat
Universitas Lampung

Dr. Eng. Admi Syarif.
NIP. 196701031992031003

DOKUMENTASI LEMBAGA PENELITIAN UNIVERSITAS LAMPUNG			
TGL	31 Maret 2015		
NO. INVEN	381012610/UPP M/2015		
JENIS	Dusund		
PARAF			

IDENTITAS PENULIS

NIP	197005012000031001
Nama .	Dr. Eng. Suryadiwansa Harun
E-mail	suryadiwansa.harun@eng.unila.ac.id
Fakultas	Teknik
Jurusan	Teknik Mesin
Peer Group	Teknik Produksi dan Manufaktur
Golongan/Pangkat	Penata Tk I/IIID
Jabatan Fungsional	Lektor
Pendidikan Sarjana (S1) :	
-- Universitas	Institut Teknologi Sepuluh Nopember Surabaya (ITS)
-- Gelar	Sarjana Teknik, S.T
-- Tahun Selesai	1997
Pendidikan Magister (S2) :	
-- Universitas	Institut Teknologi Bandung (ITB)
-- Gelar	Magister Teknik, M.T
-- Tahun Selesai	2001
Pendidikan Doktor (S3) :	
-- Universitas	Kobe University
-- Gelar	Doctor of Engineering, Dr.Eng.
-- Tahun Selesai	2009

JURNAL TEKNIK MESIN

Jurnal Keilmuan dan Terapan Teknik Mesin

Penanggung Jawab:

Ketua Jurusan Teknik Mesin-Universitas Kristen Petra

Pemimpin Umum:

Kepala Pusat Penelitian-Universitas Kristen Petra

Pemimpin Redaksi:

Ir. Joni Dewanto, M.T.

Anggota Redaksi :

Ir. Oegik Soegihardjo, M.Sc., MA. (*Konversi Energi*)

Willyanto, S.T., M.Sc. (*Desain*)

Roche Alimin, S.T., M.Eng. (*Manufaktur*)

Pelaksana Teknis:

Sumarno

Penerbit:

Jurusan Teknik Mesin – Fakultas Teknologi Industri

Universitas Kristen Petra

Alamat Sekretariat/Redaksi :

Pusat Penelitian – Lembaga Penelitian dan Pengabdian kepada Masyarakat
Universitas Kristen Petra

Jl. Siwalankerto 121-131, Surabaya 60236, Indonesia

Telp. (031) 8494830 - 31, psw. 3139, 3147 Fax. (031) 8436418

E-mail: puslit@peter.petra.ac.id

<http://puslit.petra.ac.id/journals/>

JURNAL TEKNIK MESIN (Jurnal Keilmuan dan Terapan Teknik Mesin) pertama kali terakreditasi oleh Dirjen Dikti Depdiknas dengan SK Nomor: 02/Dikti/Kep/2002, tanggal 7 Januari 2002. JURNAL TEKNIK MESIN terbit 2 (dua) kali setahun pada bulan April dan Oktober. Biaya langganan 2 nomor setahun Rp. 60.000,- (wilayah Jawa) dan Rp. 70.000,- (wilayah luar Jawa).

Untuk makalah yang diterima untuk dipublikasikan dalam JURNAL TEKNIK MESIN akan dikenakan biaya pendaftaran sebesar Rp. 250.000,- (termasuk biaya langganan 2 nomor selama setahun). Biaya dapat dikirimkan dengan wesel pos ke alamat Sekretariat atau melalui Bank CIMB Niaga cabang Jemur Andayani atas nama Ir. Oegik Soegihardjo, M.A., No. 033-01-46044-12-1. Bukti transfer/pembayaran harap dikirim atau di fax ke alamat sekretariat.

JURNAL TEKNIK MESIN

Jurnal Keilmuan dan Terapan Teknik Mesin

Editor in Chief

Ir. Joni Dewanto, M.T.
Mechanical Engineering
Department, Petra
Christian University,
Indonesia

Editors

**Ir. Oegik Soegihardjo,
M.Sc., M.A.**
Energy Conversion,
Mechanical Engineering
Department,
Petra Christian University,
Indonesia

Wiliyanto, ST., MA.

Design, Mechanical
Engineering Department,
Petra Christian University,
Indonesia

Roche Alimin, S.T., M.Eng.

Design, Mechanical
Engineering Department,
Petra Christian University,
Indonesia

Reviewers

**Dr. Ing Suwandi
Sugondo, Dipl.Ing.**
Manufacturing Process,
PT. Agrindo, Indonesia

**Dr. Juliana Anggono,
S.T., M.Sc.**
Manufacturing Process,
Mechanical Engineering
Department, Petra
Christian University,
Indonesia

Prof. Dr. T.A. Fauzi Soelaiman

Energy Conversion, PAU
Laboratory, Energy
Engineering Sciences,
Bandung Institute of
Technology, Indonesia

Dr. Ir. Zainal Abidin

Engineering Sciences and
Control System, PAU
Laboratory, Engineering
Sciences, Bandung
Institute of Technology,
Indonesia

Dr. Ir. I Wajon Berata, D.E.A.

Materials Engineering, 10
November Institute of
Technology, Surabaya,
Indonesia

Dr. Indi Tristano

Fluid Mechanics,
Aerothermal Methods
Group Rolls-Royce plc, UK

Purnomo, Ir., Ph.D.

Combustion Engineering,
Mechanical Engineering
Gajah Mada University,
Yogyakarta, Indonesia

Prof. Dr.Ing. Ir. Bambang Suharno

Alloy Design and Castings,
Department of Metallurgy
and Materials, Indonesia
University, Jakarta,
Indonesia

Prof. Ing. Wardana

Energy Conversion,
Brawijaya University,
Malang, Indonesia

Dr. Fauzi Soelaiman

Energy Conversion,
Bandung Institute of
Technology, Indonesia

Dr. Ir. Yatna Yuwana Martawirya

Manufacturing, Bandung
Institute of Technology,
Indonesia

[HOME](#) [ABOUT](#) [LOG IN](#) [REGISTER](#) [SEARCH](#) [CURRENT](#) [ARCHIVES](#)

[Home](#) > [About the Journal](#) > [Editorial Team](#)

Editorial Team

Editor in Chief

Ir. Joni Dewanto, M.T., Mechanical Engineering Department, Petra Christian University, Indonesia

Editors

Ir. Oegik Soegihardjo, M.Sc., M.A., Energy Conversion, Mechanical Engineering Department, Petra Christian University, Indonesia

Dr. Juliana Anggono, S.T., M.Sc., Manufacturing Process, Mechanical Engineering Department, Petra Christian University, Indonesia

Roche Alimin, S.T., M.Eng., Design, Mechanical Engineering Department, Petra Christian University, Indonesia

Reviewers

Dr. Ing Suwandi Sugondo, Dipl.Ing., Manufacturing Process, PT. Agrindo, Indonesia

Dr. Ir. I Wajon Berata, D.E.A., Design, 10 November Institute of Technology, Surabaya, Indonesia

Prof. Ing. Wardana, Energy Conversion, Brawijaya University, Malang, Indonesia

Dr. Fauzi Soelaiman, Energy Conversion, Bandung Institute of Technology, Indonesia

Dr. Ir. Yatna Yuwana Martawirya, Manufacturing, Bandung Institute of Technology, Indonesia

Dr. Ir. Zainal Abidin, Mechanical Engineer, Bandung Institute of Technology, Indonesia

The Journal is published by The Institute of Research & Community Outreach - Petra Christian University. It available online supported by Directorate General of Higher Education - Ministry of National Education - Republic of Indonesia.

Supported by:



USER

Username

Password

Remember me

[Journal Help](#)

JOURNAL CONTENT

Search

All

Browse

- [By Issue](#)
- [By Author](#)
- [By Title](#)
- [Other Journals](#)

INFORMATION

- [For Readers](#)
- [For Authors](#)
- [For Librarians](#)

FONT SIZE

NOTIFICATIONS

- [View](#)
- [Subscribe / Unsubscribe](#)

CURRENT ISSUE

ATOM	2.0
ISS	2.0
PDF	1.0

[Abstracting and Indexing - Jurnal Teknik Mesin](#)

Citation data from Google Scholar

Editor and Administration Address:

Institute of Research and Community Outreach
Petra Christian University

Jl. Siwalankerto 121-131
Surabaya 60236
Indonesia

Phone: +62-31-2983139,
2983147

Fax: +62-31-8436418,
8492562

E-mail:
pustit@petra.ac.id

Homepage:
<http://pustit2.petra.ac.id/ejournal>

Nama Mitra Bestari sebagai Penelaah Ahli Jurnal Teknik Mesin Volume 12 Tahun 2010

Penerbitan Jurnal Teknik Mesin Volume 12 Tahun 2010 dibantu oleh delapan orang mitra bestari (*peer reviewer*) sebagai penelaah ahli antara lain:

1. Dr. Ing. Suwandi Sugondo (PT. Agrinso, Surabaya)
2. Dr. Juliana Anggono (Universitas Kristen Petra, Surabaya)
3. Prof. Dr. Ir. T.A. Fauzi Soelaiman (Laboratorium PAU, Ilmu Rekayasa, ITB, Bandung)
4. Dr. Ir. Zainal Abidin (Laboratorium PAU, Ilmu Rekayasa, ITB, Bandung)
5. Prof. Dr. Ir. I Wajan Berata, DEA. (Program Studi Teknik Mesin, ITS, Surabaya)
6. Prof. Dr. Ir. Bambang Suharno (Departemen Metalurgi dan Material, Universitas Indoensia, Depok)
7. Dr. Ir. Berkas Fajar (Program Studi Teknik Mesin, Universitas Diponegoro, Semarang)
8. Ir. Purnomo, Ph.D. (Program Studi Teknik Mesin, Universitas Gadjah Mada, Yogyakarta)

Penyunting Jurnal Teknik Mesin menyampaikan penghargaan setinggi-tingginya dan terima kasih sebesar-besarnya kepada para mitra bestari atas bantuan yang diberikan.

JURNAL TEKNIK MESIN

Jurnal Keilmuan dan Terapan Teknik Mesin

DAFTAR ISI

Development of a Vibration Powered Micro Generator and its Application to Harvest the Vibration Energy of the KRI KKP-811's Engine <i>Harus L.G., Wiwiek Hendrowati and Rahmat Susanto</i>	65-69
Pengurangan Hambatan Aliran pada Celah Silinder Koaksial Akibat Slip <i>Yanuar, Gunawan dan M. Baqi</i>	70-75
Ketidakstabilan Aliran Sekunder pada Saluran Lengkung Berpenampang Persegi <i>Nursubyakto</i>	76-82
Unjuk Kerja Kolektor Surya dengan Absorber Bentuk V yang Dilengkapi Honeycomb dengan Beberapa Aspek Rasio <i>Ekadewi A. Handoyo, Niko Aris Sudiyanto, Prabowo, Djatmiko Ichsani</i>	83-88
Pemodelan Ciri Getaran Teoritik dan Eksperimental Berbasis Kerja Gaya pada Mesin Reciprocating <i>Fransiskus Louhenapessy, Achmad Zubaydi, Suhardjono, I. Made Ariana, A.A. Masroeri</i>	89-96
Sistem Pendingin Paksa Anti Panas Lebih (Over Heating) pada Rem Cakram (Disk Brake) Kendaraan <i>Joni Dewanto dan Andreas Wijaya</i>	97-101
Performance of Organic Rankine Cycle in Different Refrigerants for Low Temperature Geothermal using Delphi Program <i>Prabowo, Andre G.T., Ekadewi</i>	102-108
Pemodelan dan Simulasi Urutan Pengelasan Bilah Roda Traktor Berbasis Metoda Elemen Hingga <i>Suryadiwansa Harun dan Yanuar Burhanuddin</i>	109-118
Thermal Characteristics Evaluation of Vegetables Oil to be used as Phase Change Material in Air Conditioning System <i>Yuli S. Indartono, Aryadi Suwono, Ari D. Pasek, Didin Mujahidin, Irfansyah Rizal</i>	119-124

Pemodelan dan Simulasi Urutan Pengelasan Bilah Roda Traktor Berbasis Metoda Elemen Hingga

Suryadiwansa Harun dan Yanuar Burhanuddin

Jurusan Teknik Mesin, Fakultas Teknik, Universitas Lampung, Bandar Lampung

E-mail: harun@unila.ac.id

ABSTRAK

Tulisan ini membahas pemodelan dan simulasi pengelasan berbasis metode elemen hingga (MEH) untuk memprediksi distorsi pengelasan bilah roda traktor. Dua pemodelan MEH dibutuhkan untuk mendapatkan model distorsi pengelasan, yaitu termal dan elasto-plastis. Pengaruh termal pengelasan diasumsikan sebagai gaya tendon dijadikan masukan pada analisis elasto-plastik. Hasil simulasi distorsi pengelasan diverifikasi dengan menggunakan data eksperimen pengelasan. Hasil verifikasi menunjukkan kemiripan bentuk deformasi pengelasan antara simulasi dan eksperimen. Deviasi nilai distorsi *displacement* antara simulasi dan eksperimen adalah kecil. Karenanya, simulasi pemodelan deformasi pengelasan menggunakan MEH termal elasto-plastis dapat digunakan untuk memprediksi distorsi pengelasan bilah roda traktor. Berdasarkan hasil simulasi, bentuk distorsi *displacement* radial dan aksial akibat pengelasan bilah dengan urutan serial adalah lebih besar dibandingkan bentuk distorsi akibat pengelasan bilah dengan urutan seperti direkomendasikan. Setelah simulasi pengelasan sejumlah 16 bilah roda traktor, nilai distorsi *displacement* akibat urutan pengelasan bilah serial diprediksi sebesar 3,393mm, dimana adalah lebih besar dibandingkan nilai 1,440mm akibat urutan pengelasan bilah yang direkomendasikan.

Kata kunci: Pengelasan, distorsi, bilah roda traktor, urutan pengelasan, dan metode elemen hingga.

ABSTRACT

This paper discusses the modelling and simulation of welding process based on the finite element method (FEM) in order to predict the welding distortion of tractor wheel blades. Two FEM modellings are needed to obtain the welding distortion models, namely thermal and elasto-plastic. The effect of welding thermal is assumed as tendon force and to be used as input of the analysis of elasto-plastic modelling. Welding distortion simulation results were verified using the experimental data. The verification results have shown similar shape of the welding deformation between simulations and experimental. Also, deviation value of displacement distortion between simulation and experimental is small. Hence, the simulation of welding deformation modelling using thermal elasto-plastic FEM can be used to predict the welding distortion of tractor wheel blades. Based on simulation results, the shape of radial and axial displacement distortion due to welding the blade with serial sequence was larger than that of the shape distortion due to welding of the blade with a recommended sequence. After welding simulation of those of 16 wheels tractor blades, the predicted value of displacement distortion due to welding of the blade with serial sequence is equal to 3,393mm, which was larger than that of 1,440mm due to welding of the blade with recommended sequence.

Keywords: *Welding, Distortion, Tractor Wheel Blade, Welding Sequence, and Finite Element Method.*

PENDAHULUAN

Distorsi merupakan masalah yang tidak dapat dihindari pada pengelasan suatu struktur yang terbentuk dari logam. Ketika struktur logam dilakukan proses pengelasan, sebuah siklus termal yang cepat dari proses pemanasan dan pendinginan terbentuk sepanjang sambungan las dikarenakan pergerakan

sumber panas [1]. Siklus termal yang cepat akan membuat material yang dilelehkan mengalami kontraksi sehingga terjadi penyusutan simultan ke segala arah. Selain itu, karena distribusi suhu yang tidak seragam selama siklus termal akan menimbulkan regangan yang tidak sama. Regangan yang tidak sama ini disebabkan karena perubahan dimensi yang dikaitkan dengan pengerasan logam

las, transformasi metalurgi dan deformasi plastik adalah merupakan sumber-sumber tegangan sisa dan distorsi

Keberadaan distorsi dan tegangan sisa pada hasil pengelasan akan mempunyai dampak yang tidak menguntungkan pada kinerja struktur las seperti ketidakakuratan dimensi dan struktur menjadi mudah patah. Ini tentu saja merugikan baik pembuat maupun pemakai struktur tersebut. Keadaan yang demikian juga terjadi pada pengelasan bilah roda traktor di bengkel las Industri Kecil (IK) Logam, khususnya di Pringsewu, yang mana roda traktor yang dibuat para pekerja IK Logam masih berkualitas rendah (terjadi distorsi *displacement* aksial dan radial yang besar) [2]. Adanya distorsi yang melekat pada proses pengelasan menuntut ditemukan cara pengelasan yang benar. Salah satu metode yang dapat diaplikasikan untuk meminimalkan distorsi pengelasan adalah dengan menerapkan *welding sequence* (urutan pengelasan) [3]. Selama ini praktek urutan pengelasan bilah roda traktor didasarkan pengalaman empirik pemilik bengkel atau pekerja bengkel/ industri tersebut. Belum ada alasan teknik mengapa urutan pengelasan tersebut dipilih dan digunakan. Oleh sebab itu penelitian ini dilakukan untuk meneliti dampak urutan pengelasan bilah roda traktor terhadap distorsi pengelasan yang terjadi dan menyelidiki urutan pengelasan yang benar.

Untuk mengetahui efek urutan pengelasan pada bilah distorsi roda traktor perlu dibuat simulasi urutan pengelasan. Seiring dengan perkembangan teknologi simulasi CAD/CAE menggunakan komputer, simulasi numerik urutan pengelasan berbasis metode elemen hingga adalah cara yang efektif untuk mensimulasikan proses perakitan bilah roda traktor. Metode Elemen Hingga (*Finite Element Method*, FEM) mampu melakukan analisis non-linear pada proses pengelasan yang memiliki bentuk yang kompleks dan kompetibel dengan perangkat lunak *Computer Aided Engineering* (CAE) modern. Selain itu FEM juga mampu menganalisis distribusi perpindahan panas (kajian termal) serta kajian yang berhubungan perubahan bentuk material akibat adanya panas yang tidak seragam. Maka dari itu elemen hingga merupakan metode yang efektif untuk pemodelan dan simulasi proses pengelasan.

Pada saat sekarang ada beberapa model analitik termal proses pengelasan berbasis metode elemen hingga yang diketahui seperti yang dilakukan oleh Rosenthal et al. [4], Jeong et al. [5] dan Goldak et al. [6]. Dalam penelitian Rosenthal dan Jeong, sumber panas daerah lasan direpresentasikan oleh suatu bidang (2D). Metode ini digunakan hanya pada pelat yang tebalnya terbatas untuk sambungan lasan *fillet*. Walaupun metode ini dapat digunakan untuk memprediksi deformasi material akibat pengelasan, akan tetapi deformasi material yang diprediksi hanya dalam arah dua dimensi (2D). Sedangkan arah deformasi material akibat pengelasan

sesungguhnya adalah tiga dimensi sehingga distorsi akibat deformasi material juga berpotensi terjadi dalam arah tiga dimensi. Oleh karena itu, Goldak melakukan penelitian tentang simulasi deformasi material dalam arah tiga dimensi (3D) untuk memprediksi distorsi pengelasan lebih akurat. Sejalan dengan itu, dalam penelitian ini deformasi akibat pengelasan disimulasikan dengan model elemen hingga 3D. Untuk memudahkan prosedur simulasi, simulasi numerik tidak-bergandeng digunakan. Pada simulasi tersebut dibutuhkan dua pemodelan elemen hingga yaitu termal transien dan elasto-plastis. Hasil analisis pemodelan termal transien akan digunakan untuk analisis kedua (pemodelan elasto-plastis) bersama-sama dengan suhu yang bergantung kepada sifat mekanik bahan.

Pada penelitian ini pemodelan dan simulasi proses pengelasan bilah roda traktor menggunakan komputasi melalui *SolidWorks* (CAD) dan *COSMOS* (CAE). Hasil penelitian ini akan dijadikan acuan pada pengelasan *blade* (bilah) roda traktor khususnya oleh pekerja IK Logam di Pringsewu.

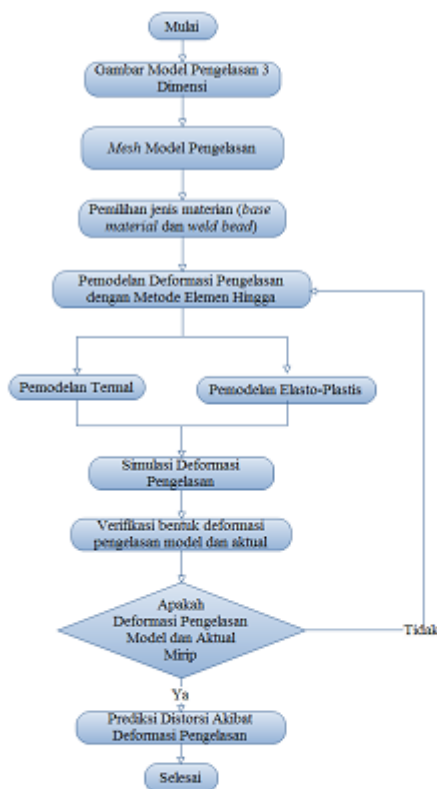

Gambar 1. Diagram Alir Pemodelan Deformasi Pengelasan

METODE PENELITIAN

Pemodelan Deformasi Pengelasan dengan Metode Elemen Hingga

Diagram alir pemodelan deformasi pengelasan dapat dilihat pada gambar 1. Pemodelan dimulai dengan penggambaran bentuk model pengelasan dengan perangkat lunak *SolidWorks*. Setelah penggambaran bentuk model selesai dilakukan maka proses selanjutnya adalah pembuatan mesh. Setelah itu dilakukan pemilihan sifat material (*material properties*) yang digunakan yaitu material dasar (*base material*) dan titisan las (*weld bead*), di mana *properties* kedua material ini diasumsikan sama. Dalam penelitian ini dibutuhkan dua pemodelan elemen hingga untuk mendapatkan deformasi pengelasan, yaitu pemodelan termal dan elasto-plastis. Kedua pemodelan tersebut menggunakan perangkat lunak *CosmosWorks*. Untuk memudahkan prosedur simulasi, simulasi numerik tidak bergandeng digunakan. Pada analisis tersebut, hasil analisis termal transien akan digunakan untuk analisis kedua bersama-sama dengan suhu yang bergantung kepada sifat mekanik bahan seperti koefisien ekspansi termal, modulus elastisitas, rasio *Poisson*, dan lain-lain. Kepadatan pada analisis elasto-plastik diasumsikan tetap. Hasil dari simulasi akan diverifikasi menggunakan eksperimen pada geometri benda dan parameter pengelasan yang sama untuk membangun korelasi secara kuantitatif antara simulasi *finite element* dan eksperimen.

Model Termal Transien

Analisis model elemen hingga tiga dimensi dari nonlinear aliran panas transien dari sumber panas pada daerah titisan las adalah diilustrasikan dalam Gambar 2. Perpindahan panas konduksi transient (*unsteady*) dalam elemen solid dan kondisi batas berupa kombinasi antara perpindahan panas konveksi dan radiasi pada bagian luar permukaan solid adalah ditentukan berdasarkan konstitusi perangkat lunak *FEM COSMOSWorks* yang digunakan dalam penelitian ini. *Properties* termal material adalah tergantung pada suhu masukan yang diukur dengan termokopel selama proses pengelasan.

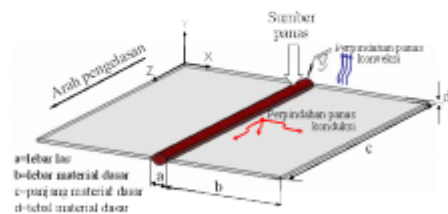

Gambar 2. Model Transien Termal



Gambar 3. Gaya Tendon pada Pengelasan

Model Elasto-Plastis

Murakawa [7] mengatakan deformasi dan tegangan sisa yang dihasilkan sepanjang pengelasan atau pemanasan garis disebabkan tegangan tak-kembali atau regangan melekat (*hakiki*) karena proses deformasi plastik. Oleh karena itu, deformasi dan tegangan sisa yang dihasilkan pada saat siklus termal dapat diprediksi dengan analisis elastik dimana regangan inheren (*hakiki*) dikenal sebagai regangan awal. Selanjutnya, untuk keringkasan dan kepraktisan prediksi, deformasi *inherent*-yang merupakan integral dari regangan *inherent*-dan gaya tendon dicari.

Dalam analisis elasto-plastis ini diasumsikan bahwa deformasi pengelasan terjadi akibat gaya-gaya pengerutan longitudinal atau *tendon force*, F_x yang bereaksi pada suatu node dalam arah pengelasan seperti diilustrasikan dalam Gambar 3. Gaya tendon ini dapat diperoleh dengan persamaan sebagai berikut [7]:

$$F_x = Eh\delta_x^* \tag{1}$$

di mana,
 E = Modulus Young (N/m^2)
 h = tebal pelat (mm)

Sedangkan δ_x^* adalah *shrinkage* arah longitudinal (arah pengelasan), dimana itu dapat dihitung dari persamaan sebagai berikut:

$$\delta_x^* = \frac{1}{h} \int \epsilon_x^* dy \cdot dz \tag{2}$$

di mana,
 ϵ_x^* = Regangan hakiki (*inherent strain*) arah pengelasan (diperoleh dari analisis pemodelan termal)
 x = koordinat dalam arah pengelasan
 y = koordinat dalam arah transversal
 z = koordinat dalam arah longitudinal

HASIL DAN PEMBAHASAN

Implementasi dan Verifikasi Secara Eksperimental

Simulasi Deformasi Pengelasan Tumpul (lenis V)

Simulasi awal dengan bentuk pengelasan sederhana perlu dilakukan sebagai verifikasi pemo-

delan. Pada penelitian ini model pengelasan sambungan tumpul (V) seperti dilihat pada gambar 4 disimulasikan deformasinya menggunakan FEM. Hasil dari proses *meshing* model geometri pengelasan dapat dilihat pada gambar 5. Sifat mekanik dan termal dari material Baja AISI 1020 yang digunakan dalam simulasi ini dapat dilihat pada table 1. Untuk mensimulasikan distribusi regangan (*strain*) akibat pemanasan pada daerah penampang lasan, maka suhu pada daerah lasan dimasukkan sebesar 1364°C, dimana itu diperoleh dari pengukuran suhu pengelasan aktual menggunakan termokopel yang disambungkan dengan Termometer Infrared. Hasil simulasi regangan termal (*thermal strain*) pengelasan tumpul dapat dilihat pada Gambar 6. Dari Gambar 6 terlihat bahwa regangan maksimum material akibat pemanasan adalah 0,014, dimana itu terletak pada bagian tengah titisan las. Dalam rangka simulasi deformasi pengelasan, regangan maksimum ini akan digunakan sebagai parameter masukan untuk mendapatkan gaya tendon (*tendon force*). Tabel 2 memperlihatkan parameter masukan yang lain yang digunakan untuk menghitung gaya tendon. Berdasarkan perhitungan menggunakan persamaan 1, gaya tendon yang diperoleh adalah 350 kN, dimana gaya ini digunakan sebagai parameter masukan pada pemodelan elasto-plastis untuk mensimulasikan deformasi pengelasan.

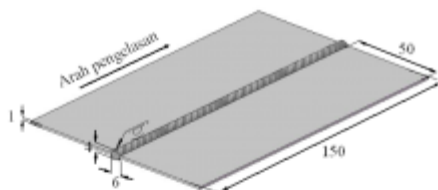

Gambar 4. Model Pengelasan Tumpul



Gambar 5. Meshing Model Pengelasan Tumpul

Tabel 1. Sifat mekanik dan termal dari material Baja AISI 1020

Material	AISI 1020
Tensile Strength	4.20507 x 10 ⁸ N/m ²
Yield Strength	3.5157 x 10 ⁸ N/m ²
Mass Density	7900 kg/m ³
Thermal Expansion Coefficient	1.5 x 10 ⁻⁵ /Kelvin
Thermal Conductivity	47 W/(m.K)
Specific Heat	420 J/(kg.K)

Tabel 2. Parameter masukan gaya tendon

Initial Strain	0,014
Tebal plat	1 mm
Modulus Elastis	2 x 10 ¹¹ N/m ²
Parjang Plat	150 mm
Tebar plat	50 mm

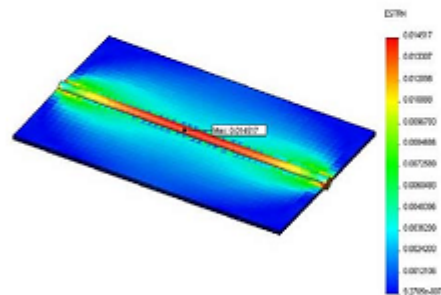

Gambar 6. Simulasi Pemodelan Initial Strain

Verifikasi Model

Hasil simulasi pemodelan selanjutnya diverifikasi dengan menggunakan eksperimen pengelasan pada benda kerja dan parameter pengelasan yang serupa dengan pemodelan. Eksperimen pengelasan dengan *shielded metal arc welding* dilakukan pada pengelasan sambungan tumpul material baja karbon rendah (AISI 1020) dengan ketebalan 1 mm. Parameter pengelasan yang digunakan dalam eksperimen dapat dilihat pada Tabel 3. Gambar 7 memperlihatkan bentuk deformasi pengelasan dari model dan hasil eksperimen. Dari gambar ini terlihat bahwa bentuk deformasi pengelasan antara hasil pemodelan dan eksperimen adalah mirip. Bentuk distorsi yang terjadi terlihat ada dua jenis, yaitu *longitudinal shrinkage* dan *longitudinal bending*. Selain itu, distorsi perpindahan posisi (*displacement*) akibat deformasi pengelasan dalam arah transversal dapat dilihat pada Gambar 10. Dari gambar ini terlihat bahwa grafik distorsi *displacement* antara simulasi dan eksperimen mempunyai kecenderungan yang sama. Deviasi nilai *displacement* antara hasil simulasi dan eksperimen adalah kecil. Berdasarkan hasil di atas dapat digunakan sebagai alasan bahwa simulasi pengelasan dapat membantu untuk memprediksi distorsi pengelasan

Tabel 3. Parameter eksperimen pengelasan tumpul

Diameter Elektoda	2,8 mm
Arus (I)	20 Ampere
Voltage (V)	220 Volt
Suhu Pengelasan	1364°C

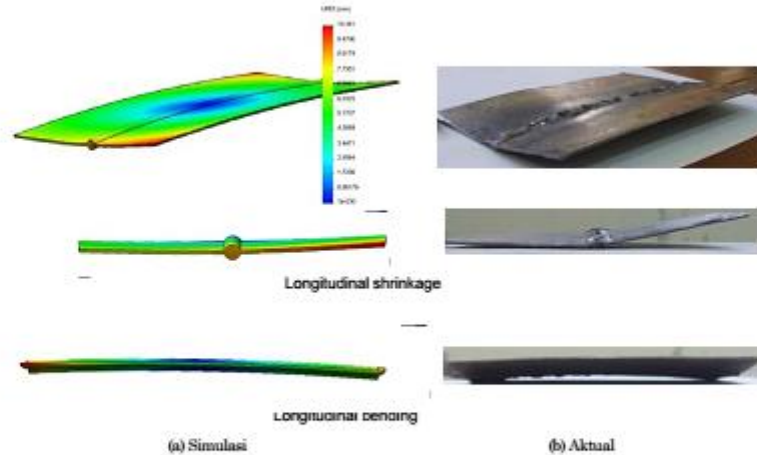

Gambar 7. Deformasi Bentuk akibat Pengelasan

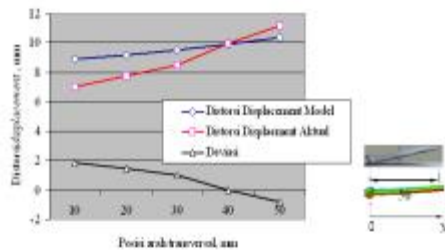

Gambar 8. Distorsi Perpindahan Posisi (*displacement*) arah Transversal

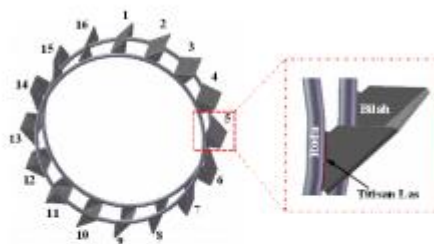

Gambar 9. Urutan Pengelasan Bilah Roda Traktor Secara Sekuensial

Studi Kasus Simulasi Deformasi Pengelasan Bilah Roda Traktor

Dalam rangka meminimalkan terjadinya distorsi pengelasan roda traktor yang meliputi distorsi *displacement* arah aksial maupun radial, maka pada

penelitian dilakukan simulasi pemodelan urutan pengelasan bilah. Perbandingan antara distorsi hasil simulasi urutan pengelasan bilah yang umumnya dilakukan oleh IK Logam (urutan seri) dan diatur urutannya dilakukan. Selain itu hasil simulasi akan diverifikasi dengan hasil pengukuran distorsi *displacement* roda traktor secara aktual.

Simulasi Pemodelan Urutan Pengelasan Serial

Urutan pengelasan bilah roda traktor yang umumnya diterapkan oleh bengkel IK Logam ini adalah urutan pengelasan berurutan (*sekuensial* atau *serial*) tanpa pengekaman (*free condition*). Gambar model urutan pengelasan sekuensial dapat dilihat pada Gambar 11. Pengelasan dimulai dengan pemasangan bilah kesatu, disusul dengan bilah kedua dan seterusnya dalam arah jarum jam.

Untuk melakukan simulasi deformasi pengelasan, perlu adanya masukan (*input*) gaya-gaya yang ditimbulkan oleh pengerutan. Pengerutan yang diperhatikan adalah pengerutan dalam arah longitudinal lasan. Akibat pengerutan longitudinal tersebut timbul gaya pengerutan longitudinal atau yang disebut dengan gaya tendon, dimana untuk kasus ini besar gaya yang diberikan adalah 30 kN. Gaya tendon diasumsikan seragam sepanjang lasan. Gaya tendon akan menekan struktur las pada ujung-ujung lasan. Pembebanan pada struktur terlas dan distorsi yang terjadi dapat dilihat pada gambar 10. Selain itu, gambar 10 tersebut juga menunjukkan prediksi distorsi maksimum dalam arah aksial yang terjadi akibat pengelasan sampai bilah ke-4 adalah 4,803 mm.

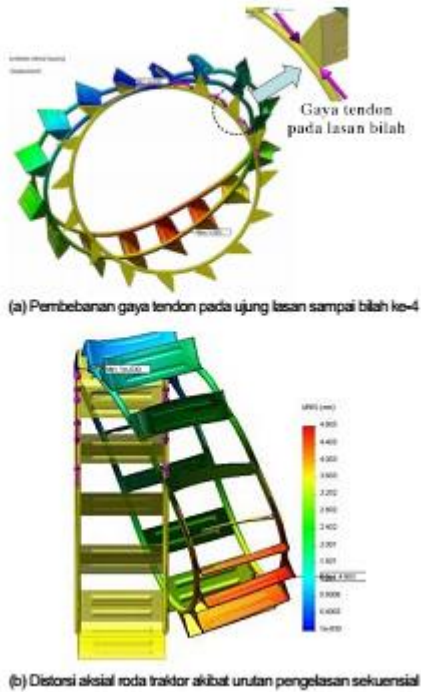

Gambar 10. Pembebanan pada Struktur Las dan Distorsi Aksial yang Terjadi



Gambar 11. Set-up Pengukuran Distorsi Radial dan Aksial Roda Traktor

Verifikasi dan Pembahasan

Untuk memastikan ketepatan prediksi distorsi pengelasan sekuensial secara simulasi maka perlu dilakukan pengukuran terhadap struktur yang sebenarnya. Gambar 11 memperlihatkan set-up pengukuran distorsi displacement roda traktor akibat pengelasan dengan menggunakan alat ukur

dial indikator. Hasil simulasi distorsi pengelasan seri bilah kesatu dan sampai kedelapan (lihat Gambar 12.a dan b) diverifikasi dengan hasil pengukuran distorsi displacement aktual. Hasil simulasi dan pengukuran distorsi aksial pengelasan serta deviasinya dapat dilihat pada Tabel 4 dan Gambar 13.

Dari Tabel 4 dan Gambar 13.a dapat dilihat bahwa distorsi displacement aksial terbesar terjadi pada daerah bilah nomor 8 sampai 10 ketika pengelasan bilah pertama dilakukan. Kecenderungan yang sama juga diperoleh ketika pengelasan sampai bilah kedelapan seperti dilihat pada gambar 13.b. Hal ini mengesahkan asumsi bahwa distorsi pengelasan pada benda bulat biasanya terjadi pada daerah berseberangan. Secara teoritik apabila benda bulat mengalami pemuaian maka bentuk benda tersebut menjadi lonjong, sehingga penyimpangan terbesar terletak pada titik berseberangan. Demikian hal yang terjadi pada pengelasan bilah kesatu sampai bilah kedelapan roda traktor, distorsi displacement aksial terbesar terjadi pada titik yang berseberangan dengannya.

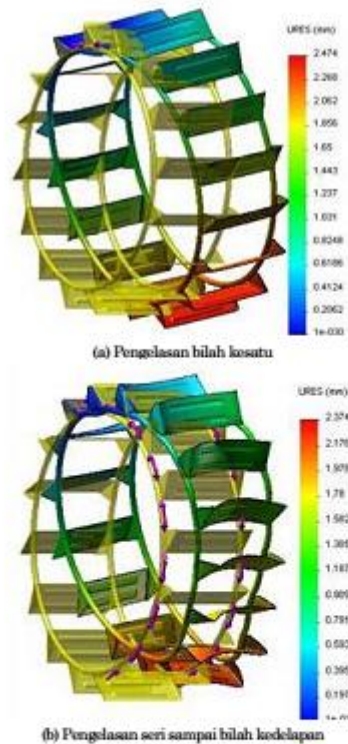

Gambar 12. Simulasi Distorsi Pengelasan Bilah Kesatu sampai Kedelapan

Tabel 4. Hasil simulasi dan pengukuran distorsi *displacement* aksial pengelasan sekuensial bilah roda traktor

Bilah ke	Distorsi setelah pengelasan bilah ke-1, mm			Distorsi setelah pengelasan bilah ke-8, mm		
	Simulasi	Aktual	Deviasi	Simulasi	Aktual	Deviasi
1 (ref.)	0,169	0,00	0,169	0,115	0,00	0,115
2	0,343	0,5	-0,157	0,171	0,30	-0,129
3	0,715	0,50	0,215	0,562	0,70	-0,138
4	1,143	0,95	0,193	0,929	0,80	0,129
5	1,572	1,65	-0,078	1,199	0,80	0,399
6	1,957	2,00	-0,043	1,362	1,32	0,042
7	2,262	2,10	0,162	1,489	0,90	0,589
8	2,439	2,50	-0,061	1,787	1,70	0,087
9	2,447	2,80	-0,353	2,055	2,70	-0,645
10	2,47	2,75	-0,28	2,087	2,30	-0,213
11	2,316	2,25	0,066	1,882	1,60	0,282
12	2,012	1,90	0,112	1,493	1,20	0,293
13	1,615	1,80	-0,185	1,082	0,90	0,182
14	1,175	1,20	-0,025	0,705	1,00	-0,295
15	0,723	0,45	0,273	0,329	1,00	-0,671
16	0,294	0,10	0,194	0,0264	0,00	0,0264

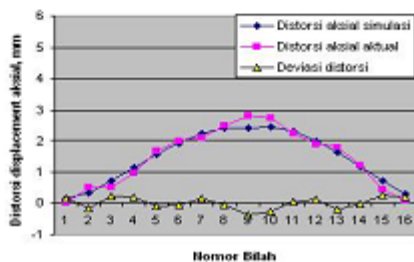

(a) Distorsi *displacement* aksial akibat pengelasan bilah 1

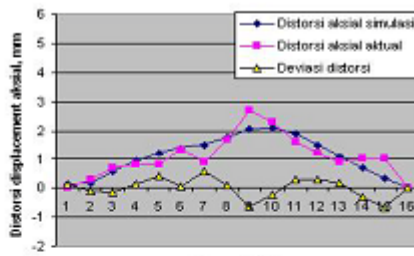

(b) Distorsi *displacement* aksial akibat pengelasan bilah 8

Gambar 13. Plot Distorsi Pengelasan Hasil Simulasi dan Pengukuran

Selain itu, Gambar 15 juga memperlihatkan grafik nilai distorsi *displacement* arah aksial antara simulasi dan hasil pengukuran langsung (aktual) mempunyai kecenderungan yang sama. Serta besarnya deviasi distorsi aksial simulasi dan aktual adalah kecil. Berdasarkan hasil ini dapat disimpulkan bahwa hasil simulasi cukup akurat untuk memprediksi distorsi *displacement* ketika urutan pengelasan bilah roda traktor diatur.

Simulasi Pemodelan Urutan Pengelasan tidak Serial

Dalam penelitian ini, salah satu metode yang direkomendasikan oleh Faure [8] untuk mencari urutan pengelasan diterapkan pada simulasi, yaitu dengan melihat kecenderungan perubahan bentuk (distorsi). Dengan melakukan *counter-act* distorsi pada suatu titik, bentuk model diperkirakan akan kembali menuju kondisi semula. Ilustrasi penerapan metode ini untuk mencari urutan pengelasan bilah traktor yang baik dapat dilihat pada Gambar 14. Seperti terlihat dalam gambar, daerah *counter-act* dipilih berdasarkan distorsi *displacement* roda maksimum. Perubahan bentuk sampai pengelasan bilah keempat dibentuk menuju kondisi semula dengan melakukan pengelasan pada daerah *counter-act* yang dipilih.

Gambar 15 memperlihatkan model urutan pengelasan tidak serial yang direkomendasikan berdasarkan simulasi. Pengelasan dimulai dengan pemasangan bilah kesatu, disusul dengan bilah kedua pada sisi seberang bilah kesatu dan seterusnya dengan urutan seperti dilihat pada Gambar 15.

Perbandingan distorsi *displacement* pengelasan serial dan tidak serial

Gambar 16 memperlihatkan perbandingan contoh model perubahan bentuk atau deformasi dari simulasi pengelasan bilah roda traktor dengan urutan serial dan tidak serial (seperti pada Gambar 15). Dari Gambar 16 dapat dilihat bahwa pada pengelasan sampai bilah ketiga, bentuk distorsi *displacement* radial (ketidakbulatan roda) dan aksial akibat pengelasan serial adalah lebih besar dibandingkan bentuk distorsi itu karena pengelasan tidak serial. Hasil dengan kecenderungan yang sama juga terjadi pada pengelasan sampai bilah ke-6 dan ke-16 (bilah terakhir).

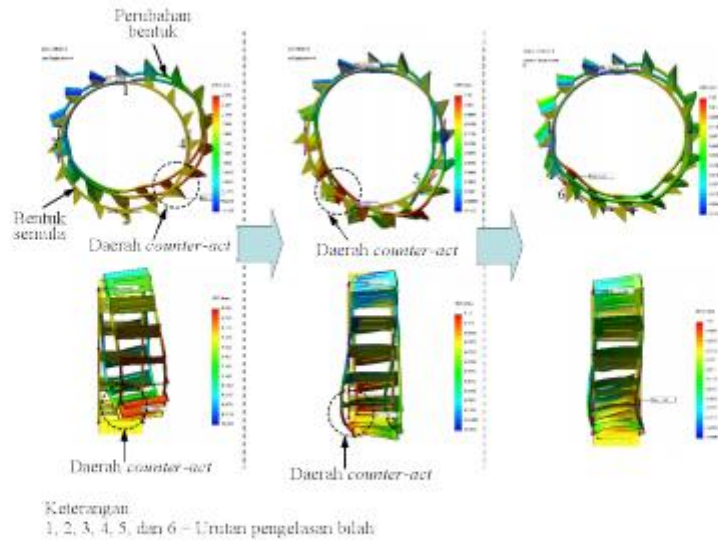

Gambar 14. Ilustrasi Mencari Urutan Pengelasan Bilah Berdasarkan Metode Counter-act

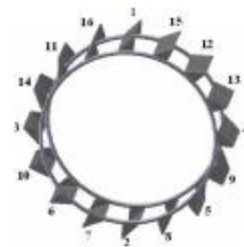

Gambar 15. Urutan Pengelasan Bilah Roda Traktor Secara Tidak Seri (direkomendasikan)

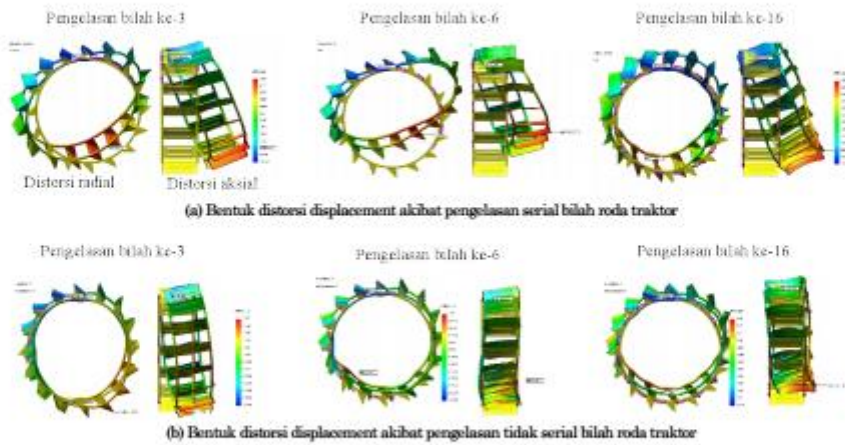

Gambar 16. Perbandingan Bentuk Distorsi antara Pengelasan Serial dan Tidak Serial

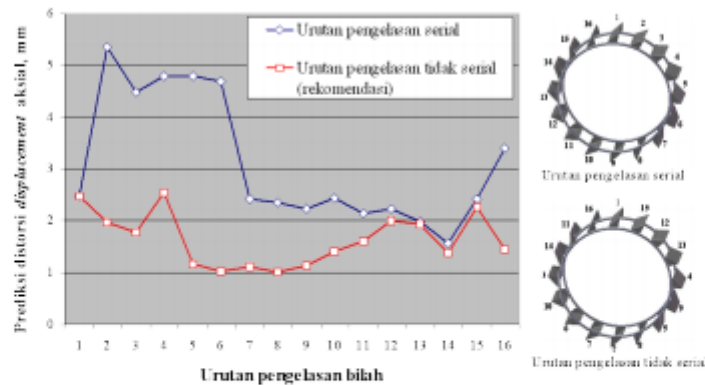

Gambar 17. Perbandingan Distorsi Akibat Urutan Pengelasan Serial dan Tidak Serial

Gambar 17 memperlihatkan grafik nilai prediksi distorsi *displacement* arah aksial akibat pengelasan diurut serial dan tidak serial. Dari gambar ini dapat dilihat bahwa nilai distorsi *displacement* aksial pada pengelasan bilah dengan urutan tidak serial adalah lebih kecil dibandingkan dengan nilai distorsi aksial karena pengelasan bilah dengan urutan serial. Pada pengelasan bilah dengan urutan tidak serial, nilai distorsi aksialnya adalah diprediksi sebesar 1,440 mm dibandingkan 3,393 mm pada pengelasan bilah dengan urutan serial.

KESIMPULAN

Dari penelitian tentang simulasi pemodelan urutan pengelasan bilah roda traktor yang dilakukan dapat disimpulkan beberapa hal sebagai berikut:

Dari hasil verifikasi diperoleh bahwa bentuk deformasi pengelasan antara simulasi dan eksperimen adalah mirip. Serta deviasi nilai distorsi *displacement* antara simulasi dan eksperimen adalah kecil. Hasil ini menjadi alasan bahwa simulasi pemodelan deformasi pengelasan menggunakan metode termal elasto-plastis dapat digunakan untuk memprediksi distorsi *displacement* akibat proses pengelasan bilah roda traktor.

Berdasarkan visualisasi hasil simulasi, bentuk distorsi *displacement* radial dan aksial akibat pengelasan bilah dengan urutan serial adalah lebih besar dibandingkan bentuk distorsi itu karena pengelasan bilah yang tidak serial atau urutan pengelasan bilah yang direkomendasikan dalam penelitian ini.

Hasil simulasi pada pengelasan 16 (enambelas) buah bilah roda traktor diperoleh nilai distorsi *displacement* terbesar akibat deformasi terjadi pada pengelasan bilah dengan urutan serial, yaitu sebesar 3,393 mm, dimana adalah nilai ini lebih

besar dibandingkan nilai *displacement* (1,440 mm) pada pengelasan bilah dengan urutan seperti yang direkomendasikan dalam penelitian ini.

Ucapan Terima Kasih

Penulis mengucapkan terima kasih kepada Direktorat Penelitian dan Pengabdian kepada Masyarakat, DIKTI, Kementerian Pendidikan Nasional Republik Indonesia yang telah membiayai penelitian ini melalui Program Hibah Penelitian Hi-Link 2010.

DAFTAR PUSTAKA

- 1 Murakawa, H., Luo, Y., dan Ueda, Y., "Prediction of Welding Deformation and Residual Stress by Elastic FEM Based on Inherent Strain Production", *Journal of the Society of Naval Architects of Japan*, Vol. 180, hal. 793-751, 1996.
- 2 Harun, S., et al., "Sinergitas Perencanaan Pengembangan Industri Kecil Logam Provinsi Lampung Melalui Diversifikasi Produk Logam dengan Menggunakan Metode Net Shape Manufacturing Dalam Rangka Meningkatkan Daya Saing dan Mutu Produk", Laporan Penelitian Hibah Hi-Link Tahun Pertama, DP2M Dikti, 2010.
- 3 Burst, F.W., dan Paul, S., "Weld Distortion Control Methods and Application of Weld Modelling", *Transaction SMI RT 19, Toronto*, 2007.
- 4 Rosenthal, D., "Mathematical theory of heat distribution during welding and cutting", *Welding Journal* 20(5): hal. 220-234, 1941.
- 5 Jeong, S. K., dan Cho, H. S., "An analytical solution to predict the transient temperature distribution in fillet arc welds", *Welding Journal*, 76 (6), hal. 223-232, 1997.

- 6 Goldak, J.A., dan Akhlaghi, M., "*Computational Welding Mechanics*", Springer Science, New York, 2005.
- 7 Murakawa, H., Deng, D., Rashed, S., dan Sato, S., "*Prediction of Distortion Produced on Welded Structures during Assembly Using Inherent Deformation and Interface Element*" Trans. JWRI, Vol. 38 No. 2, hal. 63-69, 2009.
- 8 Faure, W.C., "*Welding Fabrication and Metal Work*, Welding and Fabrication", Bloemfontein, South Africa.