



KEPUTUSAN DEKAN
FAKULTAS TEKNIK UNIVERSITAS LAMPUNG
NOMOR 710 /UN26.15/PN/2022

TENTANG
PENETAPAN NAMA DOSEN PELAKSANA KEGIATAN
PENELITIAN PADA FAKULTAS TEKNIK UNIVERSITAS LAMPUNG
TAHUN 2022

DEKAN FAKULTAS TEKNIK UNIVERSITAS LAMPUNG

- Menimbang : a. bahwa berdasarkan hasil Review Proposal Penelitian pada Fakultas Teknik Universitas Lampung tahun 2022 telah menghasilkan nama-nama yang memenuhi syarat untuk melaksanakan kegiatan penelitian;
- b. bahwa dalam rangka pelaksanaan Penelitian sebagai salah satu dari wujud Tri Dharma Perguruan Tinggi maka perlu menetapkan Dosen Pelaksana Kegiatan Penelitian pada Fakultas Teknik Universitas Lampung Tahun 2022;
- c. bahwa untuk itu perlu ada Penetapan nama dosen pelaksana kegiatan penelitian pada Fakultas Teknik Universitas Lampung Tahun 2022 dengan Surat Keputusan Dekan.

- Mengingat : 1. Undang - Undang Nomor 8 Tahun 1974 Jo. Undang-undang Nomor 43 Tahun 1999 tentang pokok-pokok kepegawaian;
2. Undang-Undang RI Nomor 12 tahun 2012 tentang Pendidikan Tinggi;
3. Undang-Undang RI Nomor 5 tahun 2014 tentang Aparatur Sipil Negara;
4. Keputusan Presiden Nomor 73 tahun 1996, tentang pendirian Universitas Lampung;
5. Keputusan Mendikbud Nomor 0385/O/1993 tentang pembukaan Fakultas Teknik Universitas Lampung;
6. Peraturan Mendikbud Nomor 72 tahun 2014 tentang Organisasi dan Tata Kerja Unila;
7. Keputusan Menteri Pendidikan dan Kebudayaan No.134149/PMK/RHS/KP/2019, Pemberhentian dan pengangkatan Rektor Unila periode Tahun 2019-2023;
8. Permenristekdikti Nomor 6 tahun 2015 tentang statuta Universitas Lampung;
9. Keputusan Rektor Unila Nomor 2914/UN26/KP/2021 tentang Pemberhentian dan Pengangkatan kembali Dekan Fakultas Teknik Universitas Lampung.

MEMUTUSKAN

- Menetapkan : KEPUTUSAN DEKAN FAKULTAS TEKNIK UNIVERSITAS LAMPUNG TENTANG PENETAPAN NAMA DOSEN PELAKSANA KEGIATAN PENELITIAN PADA FAKULTAS TEKNIK UNIVERSITAS LAMPUNG TAHUN 2022;
- PERTAMA : Nama-Nama Dosen Pelaksana Kegiatan Penelitian pada Fakultas Teknik Universitas Lampung Tahun 2022 sebagaimana tersebut dalam lampiran surat keputusan ini;
- KEDUA : a. Dosen Sebagaimana dimaksud pada diktum pertama harus melaksanakan kegiatan penelitian sesuai dengan judul penelitian dan waktu yang telah ditetapkan.
b. Waktu kegiatan penelitian dilaksanakan berdasarkan Surat Perjanjian Kerja (SPK) antara Pejabat Pembuat Komitmen (PPK) Fakultas Teknik Universitas Lampung dengan para Peneliti, dan kegiatan penelitian ini harus sudah selesai sesuai dengan Surat Perjanjian Kerja (SPK).
c. Dosen sebagaimana dimaksud pada diktum pertama dalam melaksanakan tugas bertanggung jawab kepada Dekan melalui Wakil Dekan Bidang Akademik dan Kerja Sama Fakultas Teknik Universitas Lampung;
- KETIGA : Semua biaya yang timbul akibat adanya pelaksanaan kegiatan penelitian ini dibebankan pada anggaran DIPA Universitas Lampung tahun 2022;
- KEEMPAT : Keputusan ini berlaku sejak tanggal penetapan dan apabila dikemudian hari ternyata terdapat kekeliruan dalam penetapan keputusan ini akan diadakan perbaikan sebagaimana mestinya.

Ditetapkan di Bandar Lampung
pada tanggal 2 Juni 2022

DEKAN,



HELMY FITRIAWAN
NIP. 197509282001121002

Tembusan:

1. Rektor Universitas Lampung;
2. Ketua Jurusan dilingkungan FT Unila
3. Ketua Program Studi dilingkungan FT Unila
4. ybs untuk dilaksanakan.

LAMPIRAN

KEPUTUSAN DEKAN FAKULTAS TEKNIK

UNIVERSITAS LAMPUNG

NOMOR 710 /UN26.15/PN/2022

TENTANG

PENETAPAN NAMA DOSEN PELAKSANA KEGIATAN PENELITIAN PADA FAKULTAS TEKNIK UNIVERSITAS LAMPUNG TAHUN 2022;

No	Nama Dosen	Judul
1.	1. Ir. Surya Sebayang, M.T. 2. Ir. Laksmi Irianti, M.T. 3. Vera Agustriana N, S.T., M.T., Ph.D. 4. Ofik Taufik P. S.T., M.T	Pemanfaatan <i>Recycled Coarse Aggregate</i> (RCA) Sebagai Alternatif Pengganti Sebagian agregat Kasar Pada Beton
2	1. Ir. Andius Dasa Putra, S.T., M.T., Ph.D. 2. Dr. Ir. C. Niken DWSBU, M.T. 3. Ir. Andi Kusnadi, M.T. 4. Ir. Ashruri, S.T., M.T.	Analisa Deformasi Tanah Timbunan diatas Sistem Pipa Fleksibel
3	1. Ir. Dwi Herianto, M.T. 2. Dr. Ir. Rahayu Sulistyorini, S.T., M.T. 3. Siti Anugrah Mulya P O, S.T., M.T. 4. Sasana Putra, S.T., M.T.	Analisis kinerja Pelabuhan penyeberangan Bakauheni Lampung pada masa mudik lebaran tahun 2022
4	1. Dr. Eng. Mohd. Isnaini, M.T. 2. Masdar helmi, S.T., D.E.A., Ph.D. 3. Subuh Tugiono, S.T., M.T 4. Ir. Ashruri, S.T., M.T.	Studi Perbandingan Analisis Linier Riwayat Waktu Akibat Pengaruh Gempa Rencana Dan Aktual Struktur (studi kasus: Gedung RSUD Dr. Abdul Moeloek)
5	1. Ir. Iswan, S.T., M.T. 2. Kristianto Usman, S.T., M.T., Ph.D. 3. Muhammad Karami S.T., M.Sc., Ph.D. 4. Miswanto	Studi Kasus Longsor Pada Lereng di Jalur Kereta Api Tarahan dan Metode Penanganannya
6	1. Dr. Dyah Indriana Kusumastuti, S.T., M.Sc 2. Dr. Ir. Endro P Wahono, S.T.,M.Sc. 3. Ir. Mariyanto, M.T. 4. Kristianto Usman, S.T., M.T., Ph.D.	Analisis Dampak Banjir Bendung Way Gatel
7	1. Dr. Rahayu Sulistyorini, S.T., M.T. 2. Ir. Dwi Herianto, M.T. 3. Siti Anugrah Mulya P O, S.T., M.T. 4. Tas'an Junaedi, S.T., M.T.	Pengurangan kemacetan di kota bandar lampung melalui penerapan rekayasa lalulintas
8	1. Siti Anugrah Mulya P O, S.T., M.T. 2. Ir. Dwi Herianto, M.T. 3. Dr. Rahayu Sulistyorini, S.T., M.T. 4. Yuda Romdania, S.T., M.T.	Kajian Peningkatan Efektivitas Sirkulasi Pergerakan Kendaraan Umum Pada Terminal Rajabasa Tipe A

9	<ol style="list-style-type: none"> 1. Kristianto Usman, S.T., M.T., Ph.D. 2. Ir. Amril Ma'ruf Siregar, S.T., M.T. 3. Ir. Ika Kustiani, S.T., M.Eng.Sc., Ph.D., IPM 4. Tas'an Junaedi, S.T., M.T. 	Kajian Kelayakan Teknis Pembangunan Jalur Ganda Kereta Api Antara Tanjung Karang - Kotabumi
10	<ol style="list-style-type: none"> 1. Muhammad Karami S.T., M.Sc., Ph.D. 2. Dr. Ir. Rahayu Sulistyorini, S.T., M.T. 3. Ir. Iswan, S.T., M.T. 4. Siti Nurul Khotimah, S.T., M.T. 	Evaluasi Kinerja Lampu Lalu Lintas di Kota Bandar Lampung
11	<ol style="list-style-type: none"> 1. Rizka Mayasari, S.T., M.T. 2. Rosalia Dwi Werena, S.S.T., M.Eng. 3. Miftahul Djana, S.T., M.T. 4. Tiara, S.T., M.T. 	Karakteristik Membran Keramik Berpori Berbahan Baku Bentonite dan Zeolite Dengan Proses Ekstrusi
12	<ol style="list-style-type: none"> 1. Dr. Ir. C. Niken DWSBU, M.T. 2. Sasana Putra, S.T., M.T. 3. Muhammad Karami S.T., M.Sc., Ph.D. 4. Ir. Andi Kusnadi, M.T. 	Pemanfaatan limbah plastik sebagai tambah campuran aspal
13	<ol style="list-style-type: none"> 1. Bayzoni, S.T., M.T. 2. Dr. Ahmad Hersion, S.T., M.T. 3. Hasti Riakara, S.T., M.T. 4. Yuda Romdania, S.T., M.T. 	Evaluasi Metode Volumetrik Tulangan Kolom Menggunakan <i>Building Information Modelling</i>
14	<ol style="list-style-type: none"> 1. Dr. Nining Purwasih, S.T., M.T. (Ketua) 2. Herman Halomoan S, S.T., M.T., Ph.D. 3. Dr. Eng. Diah Permata, S.T., M.T. 	Minyak Jarak sebagai alternatif minyak transformator
15	<ol style="list-style-type: none"> 1. Anisa Ulya Darajat, S.T., M.T. (Ketua) 2. Umi Murdika, S.T., M.T. 3. Dr. Eng. Ageng Sadnowo Repelianto, S.T., M.T. 4. Resty Annisa, S.ST., M. Kom. 	Pemodelan Robot Manipulator dengan Menggunakan Algoritma Sparse Identification Nonlinear Dynamic (SINDY)
16	<ol style="list-style-type: none"> 1. Dr. Eng. Diah Permata, S.T., M.T. (Ketua) 2. Herman Halomoan S, S.T., M.T., Ph.D. 3. Dr. Nining Purwasih, S.T., M.T. 	Pengujian Impuls Petir pada Komposit Serat Alami sebagai Material Sistem Proteksi Petir
17	<ol style="list-style-type: none"> 1. Afri Yudamson, S.T., M.Eng. (Ketua) 2. Dr. Eng. F.X. Arinto Setyawan, S.T., M.T. 3. Dr. Ir. Sri Ratna S, M.T. 	Karakterisasi Telur Fertile Berbasis Citra Termal
18	<ol style="list-style-type: none"> 1. Dr. Ing. Melvi, S.T., M.T. (Ketua) 2. Aryanto, S.T., M.T. 3. Ir. Trisya Septiana, S.T., M.T., IPM. 	Pengembangan Sistem Monitoring Dan Analisa Data Klimatologi Mikro Hutan Mangrove Petengoran
19	<ol style="list-style-type: none"> 1. Puput Budi Wintoro, S.Kom., M.TI (Ketua) 2. Wahyu Eko Sulistiono, S.T., M.Sc. 3. Raden Arum Setia P, S.T., M.T. 4. Deny Budiyanto, S.Kom., M.T. 	Otomasi Layanan Informasi Perpustakaan Universitas Lampung Berbasis Intelligent Chatbot Menggunakan Model RNN-LSTM
20	<ol style="list-style-type: none"> 1. Herri Gusmedi, S.T., M.T. (Ketua) 2. Osea Zebua, S.T., M.T. 3. Zulmiftah Huda, S.T., M.Eng. 	Sistem Manajemen Daya Energi Terbarukan Berbasis Micro Grid

21	<ol style="list-style-type: none"> 1. Dr. Ing. Ardian Ulvan, S.T., M.Sc. (Ketua) 2. Mona Arif Muda, S.T.,M.T. 3. Rio Ariesta Pradipta, S.Kom., M.TI. 	<p>Integrated Krakatau Observatory Network Integrated Krakatau Observatory Network (IKON): Infrastruktur Pemantau Bencana di Selat Sunda</p>
22	<ol style="list-style-type: none"> 1. Dr. Eng. Charles Ronald H, S.T.,M.T. (Ketua) 2. Zulmiftah Huda, S.T., M.Eng. 3. Noer Soedjarwanto, S.T., M.T. 	<p>Rancang Bangun Pengendalian Kecepatan Motor BLDC Menggunakan Inverter Sembilan Saklar Berbasis Arduino</p>
23	<ol style="list-style-type: none"> 1. Emir Nasrullah, S.T., M.Eng (Ketua) 2. Sumadi, S.T.,M.T. 	<p>Perancangan Alat Pengukur State Of Charge, Depth Of Discharge Dan State Of Health Pada Baterai Lithium-Ion (Li-Ion) Dan Baterai Nickel-Metal Hydride (Ni-Mh) Menggunakan Arduino Nano</p>
24	<ol style="list-style-type: none"> 1. Dr. Eng. Lukmanul Hakim, S.T.,M.Sc. (Ketua) 2. Khairuddin, S.T., M.Sc.,PhD. Eng 3. Umi Murdika, S.T., M.T. 	<p>Pengembangan Model Simulasi Plts Off-Grid Skala Rumahan Dengan Python Battery Mathematical Modelling</p>
25	<ol style="list-style-type: none"> 1. Yessi Mulyani, S.T.,M.T. (Ketua) 2. Dr. Eng.Mardiana, S.T.,M.T. 3. Deny Budiyanto, S.Kom., M.T. 4. Ir. Trisya Septiana, S.T., M.T., IPM. 	<p>Pengembangan Aplikasi Jual Beli Sampah Daur Ulang Menggunakan Framework Multiplatform</p>
26	<ol style="list-style-type: none"> 1. Herlinawati,S.T.,M.T. (Ketua) 2. Dr. Ir. Sri Ratna S, M.T. 3. Prof. Dr. A. Saudi Samosir, S.T., M.T. 	<p>Akuisisi Data Suhu dan Kadar Keasaman (pH) Lingkungan Perairan</p>
27	<ol style="list-style-type: none"> 1. Dr.Eng.F.X. Arinto Setyawan, S.T.,M.T. (Ketua) 2. Afri Yudamson,S.T.,M.Eng. 3. Herlinawati, S.T., M.T. 4. Syaiful Alam, S.T.,M.T. 	<p>Automatic Fish Feeder Bertenaga Surya</p>
28	<ol style="list-style-type: none"> 1. Dr. Eng. Mardiana, S.T., M.T. (Ketua) 2. Mona Arif Muda, S.T.,M.T. 3. Yessi Mulyani, S.T.,M.T. 	<p>Perancangan Ui/Ux Gamifikasi Aplikasi Rp Jual-Beli Sampah Menggunakan Metode Design Sprint</p>
29	<ol style="list-style-type: none"> 1. Agus Sugiri, S.T., M. Eng. 2. Ir. Herry Wardono, M.Sc., IPM. 3. Dr. Amrizal, S.T., M.T. 	<p>Pengaruh Variasi Jumlah Sudu dan Sudut Serang Turbin Helik Dengan Airfoil Naca 0030 Menggunakan Metoda CFD</p>
30	<ol style="list-style-type: none"> 1. Jorfri Boyke S, S.T.,M.T. 2. Dr. Muhammad. Irsyad, S.T., M.T. 3. M. Dyan Susila E.S., S.T., M.Eng. 	<p>Pengaruh Bentuk Sudu terhadap Unjuk Kerja Turbin Darrieus untuk Model Sistem Pembangkit Listrik</p>
31	<ol style="list-style-type: none"> 1. Dr. Harmen, S.T., M.T. 2. Amrizal, S.T., M.T., Ph.D. 3. Ahmad Yonanda, S.T., M.T. 	<p>Simulasi CFD Aliran Dua Fase Campuran Air-Uap Panas Bumi pada Kondisi Pipa Menurun dan Mendaki pada Berbagai Sudut Kemiringan</p>

32	<ol style="list-style-type: none"> 1. A. Yudi Eka Risano, S.T., M.Sc. 2. Dr. Amrul, S.T., M.T. 3. Hadi Prayitno, S.T., M.T. 4. Tarkono, S.T., M.T 	Studi Potensi Pembangkit Listrik Tenaga Mikro Hidro Di Aliran Sungai Way Seputih Desa Onoharjo Kecamatan Terbanggi Besar Kabupaten Lampung Tengah
33	<ol style="list-style-type: none"> 1 Dr. Jamiatul Akmal, S.T., M.T. 2. Novri Tanti, S.T., M.T. 3. Ahmad Su'udi, S.T., M.T. 	Identifikasi Gerakan Kinematika Partikel Air Dan Karakterisasi Gelombang Dengan Metode Video Tracker
34	<ol style="list-style-type: none"> 1. Ahmad Su'udi, S.T., M.T. 2. Dr. Asnawi Lubis, M.Sc. 3. Novri Tanti, S.T., M.T. 4. Martinus, S.T., M.Sc. 	Disain Sistem Pengunci Pintu Rumah Berbasis Mikrokontroler
35	<ol style="list-style-type: none"> 1. Asnawi Lubis, S.T., M.Sc., Ph.D. 2. Dr. Jamiatul Akmal, S.T., M.T. 	Studi Beban Buckling Tanki Separator pada Separator Station Pembangkit Tenaga Geothermal dengan Metode
36	<ol style="list-style-type: none"> 1. Zulhanif, S.T.,M.T. 2. Harnowo Supriadi, S.T.,M.T. 3. Prof. Moh. Badaruddin, S.T.,M.T., PhD 4. Prof. Dr. Drs. Sugiyanto, S.T., M.T. 	Pengaruh Holding Artificial Aging Terhadap Kekerasan Dan Struktur Mikro Al-2024
37	<ol style="list-style-type: none"> 1.Harnowo Supriadi, S.T.,M.T. 2. Dr.Eng. Shirley Savetlana,S.T.,M.Met. 3. Nafrizal, S.T.,M.T. 4. Irza Sukmana, S.T.,M.T.,Ph.D. NIP: 	Studi Eksperimental Tentang Pengaruh Temperatur Tempering Terhadap Kekuatan Tarik Baja Aisi 1045
38	<ol style="list-style-type: none"> 1. Dr. Gusri Akhyar Ibrahim, S.T., M.T 2. Ir. Arinal Hamni, M.T. 3. Dr. Ir. Yanuar Burhanuddin, M.T. 	Optimasi parameter kepresisian ulir TI-6Al-4V ELI menggunakan metode Taguchi L9
39	<ol style="list-style-type: none"> 1. Ir. Azhar, M.T. (Ketua) 2. Donny Lesmana, S.T., M.Sc. 3. Muhammad Haviz, S.T., M.T. 4. Dr. Sri Ismiyati D, S.T., M.Eng. 	Analisis sifat Rheology latex karet alam PTPN VII Unit Tulung Buyut karena pengaruh penambahan asam formiat sebagai penggumpal
40	<ol style="list-style-type: none"> 1. Dr. Herti Utami, S.T., M.T. (Ketua) 2. Yuli Darni, S.T., M.T. 3. Simparmin Br G, S.T., M.T. 4., Dr. Elida Purba, S.T., M.Sc. 	Pengambilan zat warna alami dari kulit kakao (<i>Theobroma cacao L.</i>) sebagai pewarna tekstil ramah lingkungan
41	<ol style="list-style-type: none"> 1. Dr. Sri Ismiyati D, S.T., M.Eng. (Ketua) 2. Prof. Dr. Joni Agustian, S.T., M.Sc. 3. Dr. Lilis Hermida, S.T., M.Sc. 4. Dr. Eng. Dewi Agustina I, S.T., M.T. 	Pengaruh penambahan jerami padi dan tepung ikan terhadap produksi biogas dan kandungan NPK pada <i>Bioslurry</i>

42	<ol style="list-style-type: none"> 1. Taharuddin, S.T., M.Sc. (Ketua) 2. Dr. Elida Purba, S.T., M.Sc. 3. Edwin Azwar, S.T., PGD., M.TA., Ph.D 4. Muhammad Haviz, S.T., M.T. 	Isolasi minyak atsiri dari daun cengkeh (<i>Syzygium aromaticum</i>) dengan metode <i>Steam Hydro Distillation</i>
43	<ol style="list-style-type: none"> 1. Simparmin Br G, S.T., M.T. 2. Ir. Azhar, M.T. 3. Edwin Azwar, S.T., PGD., M.TA., Ph.D 4. Dr. Herti Utami, S.T., M.T. 	Modifikasi Zeolit Alam Lampung (ZAL) dengan Tungsten Trioksida (WO ₃) sebagai Adsorben-Fotokatalitik untuk degradasi limbah zat warna metilen biru
44	<ol style="list-style-type: none"> 1. Rahmat Catur Wibowo, S.T., M.Eng. 2. Dr. Ordas Dewanto, S.Si., M.Si. 3. Ir. Bagus Supto M., S.Si., M.T. 	Estimasi Vitrinite Reflectance Berdasarkan Data Wireline Logging Menggunakan Pendekatan Multiple Linear Regression
45	<ol style="list-style-type: none"> 1. Dr. Nandi Haerudin, M.Si 2. Rahmi Mulyasari, M.T. 3. Prof. Suharno Ph.D. 4. Hesti, S.Si., M.Eng. 	Aplikasi Metode Geolistrik Resistivitas untuk Mengidentifikasi Potensi Air Tanah sebagai Solusi Kekurangan Air di Kelurahan Sukadanaham
46	<ol style="list-style-type: none"> 1. Ida Bagus Suananda Yogi, S.T., M.T. 2. Dr. Ahmad Zaenudin, S.Si., M.T. 3. Rustadi S.Si., M.T. 4. Sandri Erfani, S.Si., M.Eng. 	Karakterisasi Konten Frekuensi Rekahan dan Rangka Baja pada Dinding dan Beton Menggunakan Transformasi Stockwell pada Data Georadar 2D
47	<ol style="list-style-type: none"> 1. Dr. Alimuddin Muchtar, S.Si., M.Si. 2. Ir. Syamsurijal Rasimeng, M.Si. 3. Rudy Zefrianto Sinambela, S.T., M.T 4. Ilham Dani, S.T., M.T. 	Analisis Data Geomagnetik Untuk Identifikasi Awal Struktur Bawah Permukaan di Wilayah Way Ratai
48	<ol style="list-style-type: none"> 1. Akroma Hidayatika, S.T., M.Eng. 2. Karyanto, M.T 3. Dr. Ir. Muh Sarkowi, S.Si, M.Si 4. I Gede Boy Darmawan, S.Si., M.Eng. 5. Hesti, S.Si., M.Eng. 	Pemodelan Batuan Bawah Permukaan Wilayah Padat Pemukiman Desa Pemanggilan Natar Lampung Selatan Menggunakan Data Sounding Schlumberger Resistivity
49	<ol style="list-style-type: none"> 1. Dini Hardilla, S.T., M.T. 2. Ir. Panji Kurniawan, S.T., M.Sc. 3. Ir. Agung Cahyo N, S.T., M.T. 4. Nugroho Ifadianto, S.T., M.Sc. 	Kajian Ekonomi Berkelanjutan Masyarakat Adat Dan Komunitas Lokal Di Kota Palembang

50	1. Ir Panji Kurniawan, S.T.,M.Sc. 2. Drs. Nandang, M.T. 3. Nugroho Ifadianto, S.T.,M.Sc. 4. Ir. Agung Cahyo N, S.T.,M.T.	Interactive Virtual Tour berbasis web sebagai Media Informasi Pengenalan Gedung Perkuliahan Pasca Pandemi (Gedung B Jurusan Arsitektur FT Unila)
51	MM Hizbullah Sesunan, S.T.,M.T. Dona Jhonnata, S.T.,M.T. Dr. Ir. Citra Persada, M.Sc. Ir. Agung Cahyo N, S.T.,M.T.	Simulasi Continuity Pada Bundaran Kota Sebagai Ruang Terbuka Publik Yang Ramah Pejalan Kaki
52	Dr. Ir. Citra Persada, M.Sc. MM Hizbullah Sesunan, S.T.,M.T. Nugroho Ifadianto, S.T.,M.Sc. Fadilah Rusmiati, S.T.,M.T.	Kajian Kebutuhan Ruang Publik dalam Perspektif Anak Usia Dini sebagai Bagian dari Strategi Pengembangan Kampung
53	Fadilah Rusmiati, S.T.,M.T. Dr. Ir. Citra Persada, M.Sc. Dini Hardilla, S.T.,M.T.	Perencanaan Ruang Desa Wisata Pesisir Tangguh Bencana di Desa Kunjir Kab. ...
54	Diana Lisa, S.T.,M.T. Yunita Kesuma, S.T.,M.Sc. Ir. Kelik Hendro Basuki, S.T.,M.T.	Kawasan Teluk Betung sebagai Historical Urban Landscape
55	1. Ir. Armijon, S.T., M.T 2. Eko Rahmadi, S.T., M.T 3. Anggun Tridawati, S.T., M.T 4. Dr. Fajriyanto, S.T., M.T	Analisis Resiko Bencana Kabupaten Pringsewu
56	1. Dr. Fajriyanto, S.T., M.T 2. Erlan Sumanjaya, S.Si., M.Sc 3. M. Firman Ghazali, S.Pd., M.T 4. Suyadi, S.T., M.T	Pembuatan Model Geoid Lokal Awal di Univeritas Lampung
57	1. Ir. Fauzan Murdapa, M.T 2. Eko Rahmadi, S.T., M.T 3. Atika Sari, S.T., M.T 4. Tika Christi Novianti, S.T., M.Eng	Kajian Peta Lengkap Dalam Rangka Peningkatan Kualitas Data Spasial dan Tertib Administrasi Pertanahan
58	1. Rahma Anisa, S.T., M.Eng 2. Citra Dewi, S.T., M.Eng 3. Romi Fadly, S.T., M.Eng 4. Suyadi, S.T., M.T	Kajian Kepadatan Lahan Terbangun Berdasarkan Pemotretan Udara di Pulau Pasaran Kota Bandar
59	Ir. Herry Wardono, M.Sc., IPM	Aplikasi Filter Udara Bentonit Teraktivasi Fisik Pada Motor Bensin 4-Langkah
60	Dr. Eng. Ir. Aleksander Purba, S.T., M.T., IPM, ASEAN Eng.	Tantangan Mengembangkan Stasiun Berbasis Transit Oriented Development (TOD)

61	Ir. Gigih Forda Nama, S.T., M.T., IPM	Rancang Bangun Sistem Informasi Manajemen Repository Dokumen Rekognisi Pembelajaran Lampau (Rpl) Pada Program Profesi Insinyur Unila
62	Dr. Eng. Ir. Dikpride Despa, S.T., M.T., IPM, ASEAN Eng.	Penerapan Progressive Web Application (Pwa) Pada Website Pspipi
63	Ir. Trisya Septiana, S.T., M.T., IPM	Data Parser Laporan Rekognisi Pembelajaran Lampau

Ditetapkan di Bandar Lampung
pada tanggal 2 Juni 2022

DEKAN,



Helmy Fitriawan

NIP 197509282001121002

**LAPORAN AKHIR
PENELITIAN DASAR
UNIVERSITAS LAMPUNG**



**PENDAYAGUNAAN ORTHOPHOTO MULTITEMPORAL UNTUK DETEKSI
PERUBAHAN SPASIAL RUANG TERBUKA HIJAU DI KAMPUS HIJAU
(Lokasi Penelitian : Universitas Lampung)**

TIM PENGUSUL

(Citra Dewi, S.T., M.Eng., 6681928)
(Rahma Anisa, M.Eng., 6760729)
(Romi Fadly, S.T., M.Eng., 6681924)

**PROGRAM STUDI S1 TEKNIK GEODESI
FAKULTAS TEKNIK
UNIVERSITAS LAMPUNG**

2022

**HALAMAN PENGESAHAN LAPORAN AKHIR
PENELITIAN DASAR UNIVERSITAS LAMPUNG**

Judul : Pendayagunaan Orthophoto Multi Temporal untuk Deteksi Perubahan Spasial Ruang Terbuka Hijau di Kampus Hijau

Manfaat saintifik/sosial : unsur yang digunakan dalam pengendalian penataan ruang

Ketua Peneliti

a. Nama lengkap : Citra Dewi
b. SINTA ID : 6681928
c. Jabatan fungsional : Asisten Ahli
d. Program studi : S1 Teknik Geodesi
e. Nomor HP : 0852-28200022
f. Alamat surel (e-mail) : citra.dewi@eng.unila.ac.id

Anggota Peneliti (1)

a. Nama lengkap : Rahma Anisa
b. SINTA ID : 6760729
c. Program studi : S1 Teknik Geodesi
d. Alamat surel (e-mail) : rahma.anisa@eng.unila.ac.id

Anggota Peneliti (2)

a. Nama lengkap : Romi Fadly
b. SINTA ID : 6681924
c. Program studi : Teknik Geodesi
d. Alamat surel (e-mail) : romi.fadly@eng.unila.ac.id

Mahasiswa yang terlibat (1)

a. Nama lengkap : K. Aji Wibowo
b. NPM : 1905061038
c. Program studi : DIII Teknik Survey dan Pemetaan
d. Alamat surel (e-mail) :

Jumlah alumni yang terlibat : 2

Mitra penelitian : Kampus Universitas Lampung
Lokasi penelitian : Kampus Universitas Lampung
Lama penelitian : 6 bulan
Biaya penelitian : Rp. 25.000.000
Sumber dana : BLU

Bandar Lampung, 3 Oktober 2022

Ketua Peneliti,



Citra Dewi, S.T., MEng.
NIP198201122008122001



Eng. Helmy Fitriawan, S.T., M.Sc. ✍
NIP 19750928 200112 1 002

Menyetujui,
Ketua LPPM Universitas Lampung,

Prof. Dr. Ir. Lusmeilia Afriani, D.E.A. ✍
NIP 19650510 199803 2 008 ✍



ABSTRAK

Proporsi Ruang Terbuka Hijau adalah minimal 30% dari luas wilayah (Undang-Undang RI No. 26, 2007). Bukan hanya di Kawasan perkotaan masalah yang berkaitan dengan ruang terbuka hijau sudah menjadi penting yang perlu diterapkan di kampus-kampus yang ada di Indonesia (Mochamad dkk, 2015). Universitas Lampung merupakan salah satu perguruan tinggi di Indonesia yang ikut serta dan berkomitmen dalam mewujudkan pengelolaan lingkungan kampus hijau berkesinambungan dan berkelanjutan. Tahun 2021 Universitas Lampung meraih peringkat ke -15 pada penganugerahan UI Green Metric. Sampai saat ini pembangunan infrastruktur guna menunjang proses tridarma pendidikan masih dilakukan. Adanya penambahan infrastruktur tersebut tentu mengakibatkan berkurangnya lahan terbuka hijau. Penginderaan jauh menggunakan UAV makin banyak digunakan dalam kegiatan pemetaan dalam beberapa tahun terakhir. Teknologi ini memiliki berbagai keunggulan yaitu pengoperasian yang simple, akurasi dan efisiensi tinggi. Penelitian ini bertujuan untuk mengetahui ketersediaan RTH tahun 2019 dan tahun 2022 dan mengkaji perubahan Ruang Terbuka Hijau di Kampus Unila selama kurun waktu 2019 sampai dengan 2022. Data yang digunakan yaitu data orthophoto. Metode yang digunakan adalah interpretasi visual, klasifikasi dan overlay. Hasil penelitian menunjukkan ketersediaan RTH kampus Unila tahun 2019 sebesar 32,45 Ha (39,82%) dan tahun 2022 sebesar 29,33 Ha (35,99%) dan perubahan RTH kampus universitas lampung tahun 2019-2022 mengalami penurunan RTH yaitu sebesar 3,1 Ha.

Kata Kunci: RTH, UNILA, UAV, Orthophoto, Interpretasi Citra

KATA PENGANTAR

Puji Syukur kehadirat Allah S.W.T. atas rahmatnya sehingga peneliti dapat menyelesaikan laporan penelitian dengan judul “Pendayagunaan Orthophoto Multitemporal untuk Deteksi Perubahan Spasial Ruang Terbuka Hijau di Kampus Hijau (Lokasi Penelitian : Universitas Lampung).

Kami mengucapkan terimakasih kepada semua pihak yang telah membantu sehingga penelitian ini dapat berjalan dengan lancar dan khususnya kepada universitas lampung yang telah memberikan kesempatan kepada kami untuk dapat melakukan penelitian dengan lokasi kajian di kampus universitas lampung.

Semoga penelitian ini dapat bermanfaat tidak saja bagi univertitas lampung tetapi juga bagi masyarakat luas. Kami menyadari bahwa dalam laporan ini masih terdapat beberapa kekurangan oleh karena itu kami sangat menerima masukan dari berbagai pihak guna penyempurnaan laporan ini.

Tim Peneliti

DAFTAR ISI

HALAMAN PENGESAHAN	ii
ABSTRAK	iii
DAFTAR ISI	v
DAFTAR GAMBAR	vi
DAFTAR TABEL.....	vii
BAB 1. PENDAHULUAN.....	1
1.1 Latar Belakang	1
1.2 Tujuan Penelitian	2
1.3 Urgensi Penelitian	2
1.4 Luaran Penelitian	2
BAB 2. TINJAUAN PUSTAKA	3
2.1 Ruang Terbuka Hijau	3
2.2. Pengertian Fotogrametri.....	4
2.3. Pesawat Tanpa Awak	5
2.4. Tahapan Pemetaan secara Fotogrametri menggunakan UAV.....	5
2.6. Aspek/unsur/kunci interpretasi.....	6
2.7 Deliniasi.....	7
2.8 Klasifikasi dan Overlay	7
BAB 3. METODE PELAKSANAAN	8
3.1 Waktu dan Tempat Penelitian	8
3.2 Bahan dan Alat.....	8
3.3 Diagram Alir Penelitian.....	8
3.4 TahapanPelaksanaan Penelitian	9
3.4.1 Persiapan dan Studi Literatur	9
3.4.2 Pengumpulan Data.....	9
3.4.4 Pelaksanaan Survei Pemotretan Udara	11
3.4.5 Pengolahan Data Pemotretan Udara untuk menghasilkan Orthophoto.....	13
3.4.6 Interpretasi, deliniasi, klasifikasi RTH pada orthophoto 2019-2022	14
3.4.7 Overlay RTH tahun 2019 dan 2022 dan Analisa Perubahan RTH	15
BAB 4. HASIL PENELITIAN	17
BAB 5. KESIMPULAN.....	25
DAFTAR PUSTAKA.....	26

DAFTAR GAMBAR

Gambar 1 Diagram Alir Penelitian	8
Gambar 2 Kegiatan saat survey awal, pemasangan premark (a, b, c, d)	10
Gambar 3 Kegiatan Pengukuran Titik Kontrol Tanah (a,b)	11
Gambar 4 Kegiatan saat pemotretan udara area kampus Unila	12
Gambar 5 Hasil Pemotretan Udara	13
Gambar 6 Hasil Pengukuran GCP	13
Gambar 7 Kegiatan saat pengolahan data GCP dan pemotretan udara	14
Gambar 8 Proses Rektifikasi Citra Unila Image to Image 2019 dan 2022	14
Gambar 9 Hasil Rektifikasi Citra Unila to Image 2019 dan 2022	15
Gambar 10 Deliniasi batas dan RTH Unila	15
Gambar 11 Proses Overlay data orthophoto tahun 2019 dan 2022	15
Gambar 12 RTH Unila Tahun 2019	17
Gambar 13 RTH Unila Tahun 2022	18
Gambar 14 Perubahan RTH Tahun 2019 dan Tahun 2022	19
Gambar 15 RTH menjadi bangunan gedung TPST	20
Gambar 16 RTH menjadi bangunan gedung rusunawa	20
Gambar 17 RTH menjadi bangunan gedung di fakultas teknik	21
Gambar 18 RTH menjadi bangunan gedung di fakultas pertanian	21
Gambar 19 Perubahan RTH menjadi bangunan gedung rumah sakit	21
Gambar 20 RTH menjadi bangunan gedung graha mahasiswa dan parkir terpadu	22
Gambar 21 RTH menjadi bangunan gedung di fakultas kedokteran	22
Gambar 22 RTH menjadi bangunan gedung di fakultas kedokteran	22
Gambar 23 RTH menjadi embung di fakultas MIPA	23
Gambar 24 RTH menjadi jalan paving di embung depan TIK	23
Gambar 25 RTH menjadi embung D di fakultas Teknik	23

DAFTAR TABEL

Tabel 1 Capaian penelitian	8
----------------------------------	---

BAB 1. PENDAHULUAN

1.1 Latar Belakang

Kampus merupakan *agent of change* yang berperan dalam menciptakan tempat yang nyaman, bersih, teduh (hijau), indah dan sehat. Ruang terbuka hijau memiliki banyak manfaat terutama memberikan keindahan dan kenyamanan di kampus selain manfaat jangka panjangnya yaitu sebagai taman obat, penyerap udara kotor, memelihara ketersediaan air dan melestarikan ragam flora dan fauna (Imas, dkk, 2020).

Ruang Terbuka Hijau merupakan salah satu indikator dalam konsep kampus hijau. Kampus Hijau (*Green Campus*) didefinisikan sebagai kampus yang telah peduli dan berbudaya lingkungan dan telah melakukan pengelolaan lingkungan secara sistematis dan berkelanjutan. Kampus Hijau (*Green Campus*) merupakan refleksi dari keterlibatan seluruh civitas akademika yang berada dalam lingkungan kampus agar selalu memperhatikan aspek kesehatan dan lingkungan di sekitarnya.

Undang-undang No. 26 Tahun 2007 mengatur tentang Penataan Ruang, Perencanaan Tata Wilayah Kota dimana dalam perencanaannya ada penyediaan dan pemanfaatan Ruang Terbuka Hijau, yang mana RTH yang ideal adalah 30% dari luas wilayah Kota, yang dibagi menjadi RTH publik sebesar 20% dan RTH Privat.

Universitas Lampung merupakan salah satu perguruan tinggi di Indonesia yang ikut serta dan berkomitmen dalam mewujudkan pengelolaan lingkungan kampus hijau dan berkelanjutan.

Tahun 2021 Universitas Lampung meraih peringkat ke -15 pada penganugerahan UI Green Metric sebagai predikat kampus hijau yang ramah lingkungan selaras dengan kemajuan pembangunan infrastrukturnya. Capaian tersebut mengalami peningkatan yang signifikan dibandingkan tahun sebelumnya dan beberapa agenda dirancang dan diimplementasikan guna terus meningkatkan prestasi di bidang tersebut, diantaranya adalah melakukan penghijauan kembali dan lain-lain.

Namun sampai saat ini pembangunan infrastruktur guna menunjang proses tridarma pendidikan masih terus dilakukan. Adanya penambahan infrastruktur tersebut tentu mengakibatkan berkurangnya lahan terbuka hijau.

1.2 Tujuan Penelitian

1. Mengetahui ketersediaan ruang terbuka hijau di kampus Universitas Lampung tahun 2022.
2. Mengetahui perubahan luasan ruang terbuka hijau di kampus Universitas Lampung (2019-2022)

1.3 Urgensi Penelitian

Informasi ketersediaan dan perubahan ruang terbuka hijau ini merupakan salah satu tolak ukur dalam konsep kampus hijau di Universitas Lampung. Penggunaan teknologi drone sangat efektif dan efisien untuk pengadaan data pada area yang tidak terlalu luas.

1.4 Luaran Penelitian

Luaran yang di targetkan dalam penelitian ini adalah dihasilkan artikel ilmiah yang dipublikasikan pada jurnal nasional atau jurnal internasional pada tahun 2022. Luaran tambahan penelitian ini adalah sebagian kajian dalam penelitian akan di publikasikan dalam proseding dalam seminar nasional tahun 2022.

BAB 2. TINJAUAN PUSTAKA

2.1 Ruang Terbuka Hijau

Ruang Terbuka Hijau (RTH) adalah area bentuk pemanfaatan lahan pada suatu kawasan yang di peruntukan untuk penghijauan tanaman yang bersifat terbuka (Ranasinghe et al., 2018). Pada dasarnya ruang terbuka hijau bertujuan untuk meningkatkan kualitas lingkungan perkotaan (Grey, 1986: 1). RTH meliputi pekarangan, halaman berupa perkantoran, halaman pertokoan, dan tempat usaha, taman berupa atap/bangunan, taman RT, taman RW, taman kelurahan, taman kecamatan, taman kota, hutan kota, sabuk hijau, jalur hijau jalan meliputi jalur pulau jalan dan jalur median jalan, ruang pejalan kaki, ruang yang ada dibawah jalan layang serta fungsi tertentu terdiri dari sempadan jalur rel kereta api, berupa jaringan listrik (SUTET), serta sempadan sungai, pantai, sumber air, dan pemakaman. Berdasarkan UU No. 26 Tahun 2007, tentang penataan ruang yang menerangkan jika proporsi RTH di perkotaan paling sedikit 30% dari luas perkotaan.
$$\text{Persentase RTH (\%)} = \frac{\text{Luas RTH Kota}}{\text{Luas Total Wilayah Kota}} \times 100 \%$$
 Sumber : Nirwono (2011: 205)

Penelitian yang dilakukan oleh E. Purwanto dkk, 2018 melakukan kajian dan analisis tatanan ruang terbuka hijau sebagai salah satu indikator terhadap keberlangsungan kampus Universitas Diponegoro yang berkonsep kampus hijau. Hasil Penelitiannya menghasilkan kajian tatanan ruang hijau berdasarkan aspek fungsional, aspek fisik dan non fisik, dan aspek lingkungan/ekologis.

Suripto dkk, 2019, menganalisis luas total lahan, luas RTH, nilai koefisien daerah hijau (KDH) di lingkungan kampus PNJ dan menganalisis nilai KDH tersebut dengan ketentuan persyaratan peraturan yang berlaku. Nilai KDH yang didapatkan dari perbandingan antara luas RTH dengan luas lahan keseluruhan yaitu sebesar 39,61% yang berarti masih di atas syarat minimum yang ditentukan yaitu sebesar 20%. Nilai tersebut harus tetap dipertahankan agar terciptanya keseimbangan antara pembangunan dengan lingkungan hidup.

Koto A.G., dkk, 2018 dalam penelitiannya mengkaji ketersediaan RTH Kampus UMGgo menggunakan foto udara drone. Metode penelitian menggunakan metode deskriptif kuantitatif menggunakan citra foto udara yang direkam

menggunakan drone kemudian dianalisis dengan teknologi Sistem Informasi Geografis (SIG). Hasil penelitian menunjukkan bahwa ketersediaan RTH di Kampus UMGo telah memenuhi syarat yang ditetapkan Undang-Undang No. 26 tahun 2007 tentang Penataan Ruang.

Penelitian oleh F Agus dkk, 2018, Green Open Space (GOS) memberikan manfaat besar sebagai pemasok oksigen, agen pengikat karbon. Studi menerapkan GIS Cloud Computing (CC) pemetaan RTH Kota Bontang dengan menggunakan peta dasar yang tersedia gratis dan open source hasilnya menjelaskan keberadaan GOS Kota Bontang dan perancangan aplikasi pemetaan RTH.

Studi yang berkaitan dengan ruang terbuka hijau dilakukan oleh Aris, dkk ,2018 dikampus sriwijaya. Tujuan dari penelitian untuk mendukung pemanfaatan ruang terbuka hijau pengembangan Kawasan Agroekoeduwisata. menganalisis kebutuhan ruang terbuka hijau dengan teknik wawancara Analisis dilakukan melalui wawancara dan kuesioner yang dilakukan secara kuantitatif, metode deskriptif kualitatif. Hasilnya digunakan sebagai acuan untuk merencanakan persyaratan ruang. Penelitian ini memperoleh struktur, tata letak, dan bentuk bangunan bangunan untuk merencanakan ruang terbuka hijau di kawasan Agroekoeduwisata Fakultas Pertanian Universitas Sriwijaya Indralaya

Nisbah luas RTH dan luas ruang terbangun Universitas Lampung 65:35. Hal tersebut bertujuan agar udara kampus Unila lebih segar, ketersediaan air lebih dari cukup dan kampus lebih asri (Utomo M., 2007)

2.2. Pengertian Fotogrametri

Fotogrametri merupakan seni, ilmu, dan teknologi perolehan informasi tentang obyek fisik dan lingkungan melalui proses perekaman, pengukuran, dan penafsiran foto udara (Thomson dan Gruner, 1980).

Fotogrametri adalah seni, ilmu, dan teknologi untuk memperoleh informasi terpercaya tentang obyek fisik dan lingkungan melalui proses perekaman, pengukuran, dan interpretasi gambaran fotografik dan pola radiasi energi elektromagnetik yang terekam (Wolf, 1993).

2.3. Pesawat Tanpa Awak

UAV adalah terminologi dari *Unmanned Aerial Vehicle* atau pesawat tanpa awak, dikenal juga dengan sebutan *drone*. Penerbangan UAV dapat dikontroll secara *autonomous* oleh komputer didalamnya (*autopilot*), *semi-autonomous*, atau dikendalikan dengan *remote control* oleh seorang navigator atau pilot di atas tanah. Pesawat dengan model ini dilengkapi dengan berbagai sensor fotogrametri yang biasa digunakan untuk pesawat berawak. Sensor yang biasa digunakan adalah kamera *metric*, video dan sistem kamera yang sangat canggih seperti inframerah, sistem LIDAR udara, atau kombinasi keduanya. UAV dapat terbang rendah dengan ketinggian di bawah awan. Tinggi terbang UAV dapat diatur sesuai dengan keinginan dan kebutuhan.

2.4. Tahapan Pemetaan secara Fotogrametri menggunakan UAV

Tahapan pemetaan secara Fotogrametri dengan UAV sebagai berikut:

- a. Persiapan yaitu tahapan persiapan administrasi, perencanaan distribusi titik kontrol dan pengecekan setiap alat.
- b. Pengukuran Titik Kontrol yaitu dari proses penomoran, distribusi titik kontrol, pre-marking, serta pengukuran GNSS.
- c. Akuisisi data yaitu data foto udara diperoleh dengan akuisisi data menggunakan Unmanned Aerial Vehicle (UAV) seperti drone.
- d. Pengolahan Data yaitu proses dalam mengolah data foto udara menjadi suatu data orthophoto dengan perangkat lunak yang mumpuni.
- e. Hasil merupakan bagian dari Output data foto udara yang telah diolah sehingga mempunyai hasil yang baik.

2.5. Interpretasi Visual berdasarkan Data Orthophoto

Interpretasi citra terdiri dari dua cara yaitu interpretasi citra manual dan interpretasi citra digital.

- a. Interpretasi Visual (Manual)

Interpretasi visual dapat dilakukan secara langsung pada citra *hardcopy* dengan cara deliniasi ataupun dengan cara digitasi on screen pada citra yang ada pada monitor (Somantri, 2008). Menurut Este dan Simonett (1975), terdapat 9

kunci interpretasi citra, yakni: rona serta warna, tekstur, bentuk, ukuran, pola, situs, bayangan, asosiasi, dan konvergensi bukti.

b. Interpretasi Digital

Interpretasi digital ialah menganalisis suatu citra dengan mengikutsertakan manipulasi dan interpretasi melalui bantuan komputer, dan biasanya membutuhkan proses yang sistematis dan kompleks.

Interpretasi foto atau lebih dikenal dengan interpretasi citra yaitu teknik menganalisis obyek pada citra berdasarkan unsur-unsur interpretasi, yang antara lain terdiri atas: warna, ukuran, bentuk, pola, tekstur, dan bayangan yang dipadukan dengan konteks visual dan pengalaman surveyor.

2.6. Aspek/unsur/kunci interpretasi

Dalam melakukan interpretasi suatu objek atau fenomena digunakan sejumlah kunci dasar interpretasi atau elemen dasar interpretasi. Dengan karakteristik dasar citra foto dapat membantu serta membedakan penafsiran objek – objek yang tampak pada foto udara. Berikut 9 karakteristik/unsur dasar citra foto pada tabel 3. sebagai berikut:

Tabel 1 Unsur Interpretasi Citra

No	Unsur Foto	Keterangan
1	Bentuk	berkaitan dengan bentuk umum, konfigurasi atau kerangka suatu objek individual. Bentuk agaknya merupakan faktor tunggal yang paling penting dalam pengenalan objek pada citra/foto
2	Ukuran	pada foto akan bervariasi sesuai dengan skala foto. Objek dapat disalahartafsirkan apabila ukurannya tidak dinilai dengan cermat
3	Pola	berkaitan susunan keruangan objek. Pengulangan bentuk umum tertentu atau keterkaitan merupakan karakteristik banyak objek, baik alamiah maupun buatan manusia, dan membentuk pola objek yang dapat membantu penafsir foto dalam mengenalinya
4	Rona	mencerminkan warna atau tingkat kegelapan gambar pada foto. ini berkaitan dengan pantulan sinar oleh objek
5	Bayangan	penting bagi penafsir foto karena bentuk atau kerangka bayangan menghasilkan suatu profil pandangan objek yang dapat membantu dalam interpretasi, tetapi objek dalam bayangan memantulkan sinar sedikit dan sukar untuk dikenali

		pada foto, yang bersifat menyulitkan dalam interpretasi
6	Lokasi Objek	dalam hubungannya dengan kenampakan lain sangat bermanfaat dalam identifikasi
7	Tinggi Objek	Suatu objek dapat dikenali dari ketinggiannya, hal ini dapat diketahui secara baik pada foto udara berpasangan yang diamati menggunakan stereoskop. Objek-objek tersebut dapat dikenali dengan mudah berdasarkan ketinggian, apalagi pada pengamatan stereoskopis terjadi fenomena vertical exaggeration (pembengkakan ke atas)
8	Kedudukan	tempat kedudukan suatu objek terhadap objek lain di sekitarnya atau Letak suatu objek terhadap objek lain di sekita
9	Asosiasi	keterkaitan antara objek yang satu dengan objek yang lain. Karena adanya keterkaitan ini maka terlihatnya suatu objek pada citra sering merupakan petunjuk bagi adanya objek lain

2.7 Deliniasi

Deliniasi merupakan suatu proses untuk memberikan sebuah arc/fitur batas sementara untuk area diatas peta (Putri, 2014). Digitasi adalah suatu proses mengkonversi data analog menjadi data digital dimana dapat ditambahkan atribut yang berisikan informasi dari objek yang dimaksud.

2.8 Klasifikasi dan Overlay

Menurut Danoedoro (2012), klasifikasi citra merupakan rangkaian dalam mengelompokkan beberapa piksel ke dalam kelas tertentu aatau berdasarkan kemiripan dan kesamaan spektralnya. Tujuan dari proses klasifikasi adalah melakukan pengelompokkan secara otomatis dari setiap piksel ke kelas tertentu. Ada dua teknik klasifikasi citra pada umumnya yaitu klasifikasi terbimbing (*supervised classification*) berdasarkan (*training area*) dan klasifikasi tidak terbimbing (*unsupervised classification*) berdasarkan algoritma secara otomatis dikomputer. Sedangkan *Overlay* merupakan bagiandari proses memasukan dua data atau lebih (*layers*) yang sudah tergeoreferensi dengan sistem yang sama, agar data yang dimsukan sesuai dengan formatnya misalnya data vektor dengan fitur spasial setiap data *layers* sedangkan data raster analisis dilakukan dengan sepasang *cell* (Escobar, 1998).

BAB 3. METODE PELAKSANAAN

3.1 Waktu dan Tempat Penelitian

Penelitian ini dilakukan di Kampus Hijau Universitas Lampung. Waktu Penelitian selama 4 bulan.

3.2 Bahan dan Alat

Bahan yang digunakan dalam penelitian ini yaitu foto udara (orthophoto) tahun 2019 dan 2022. Peralatan yang dibutuhkan dalam penelitian ini adalah sebagai berikut: *Drone* merk DJI Phantom 4, GPS Geodetik, Premark, Laptop, Android, Perangkat lunak DJI Go Android application, PIX 4D Mapper, Perangkat lunak Agisoft PhotoScan Professional Edition dan Microsoft Office 2010.

3.3 Diagram Alir Penelitian

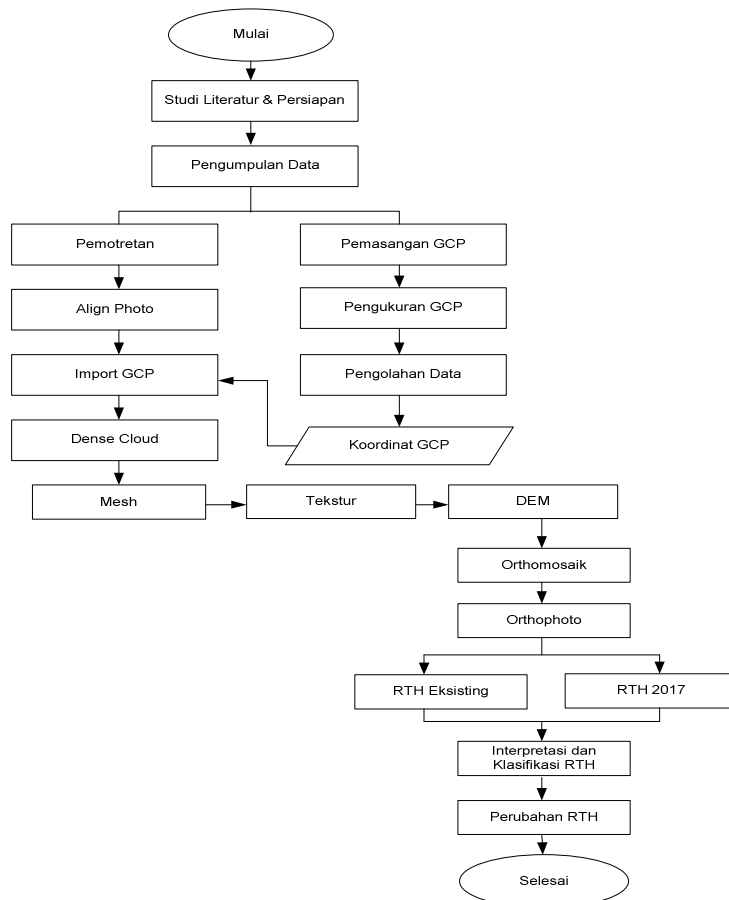

Gambar 1 Diagram Alir Penelitian

3.4 Tahapan Pelaksanaan Penelitian

Adapun tahapan pelaksanaan penelitian ini sebagai berikut:

3.4.1 Persiapan dan Studi Literatur

- a. Tahapan persiapan meliputi: Persiapan administrasi dan survey lapangan, mobilisasi, pembuatan peta rencana jalur terbang, pembuatan peta rencana distribusi titik kontrol, pemeriksaan kesiapan alat yang akan digunakan.
- b. Studi literatur merupakan kegiatan yang berkaitan dengan metode pengumpulan data pustaka meliputi beragam informasi kepustakaan seperti buku, jurnal ilmiah, artikel, dokumen pendukung.

3.4.2 Pengumpulan Data

- a. Pembuatan Rencana Jalur Terbang. Pembuatan rencana jalur terbang dilakukan sebelum melakukan kegiatan survei pemotretan udara dengan menggunakan perangkat lunak rencana jalur terbang. Tahapannya adalah : Menentukan *Area of Interest* (AOI) dan membuat blok pekerjaan, membuat jalur terbang sesuai dengan bentuk *Area of Interest* (AOI) dan topografinya, Menambahkan cross strip yang memotong semua jalur terbang utama minimal pada pinggir dan tengah blok pekerjaan, Mendesain pertampalan ke muka (*forward overlap*) $\geq 80\%$, Mendesain pertampalan ke samping (*side overlap*) $\geq 60\%$.
- b. Perencanaan Titik Kontrol Tanah. Titik kontrol tanah terdiri atas ground control point (GCP) dan independent check point (ICP)

3.4.3 Pengukuran Titik Kontrol

- a. Survei Pendahuluan Survei pendahuluan (*reconnaissance*) dilakukan untuk mengetahui kondisi lokasi di sekitar rencana titik kontrol di lapangan.
- b. Pemasangan Premark Titik kontrol direalisasikan di lapangan dalam bentuk premark.
- c. Pengukuran Titik Kontrol Tanah Pengukuran titik kontrol tanah menggunakan receiver GNSS tipe geodetik.
- d. Pengolahan Data GNSS pada Titik Kontrol Tanah.

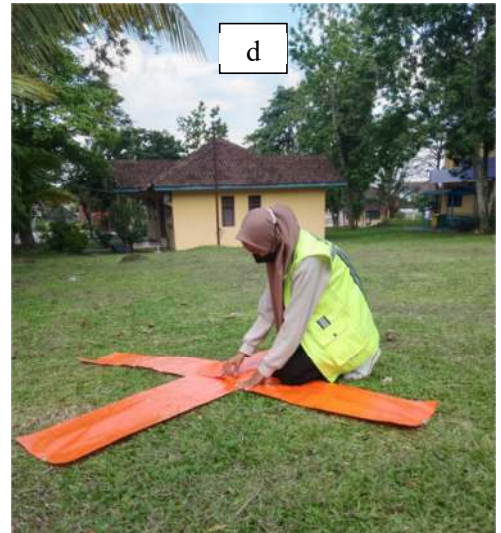

Gambar 2 Kegiatan saat survey awal, pemasangan premark (a, b, c, d)

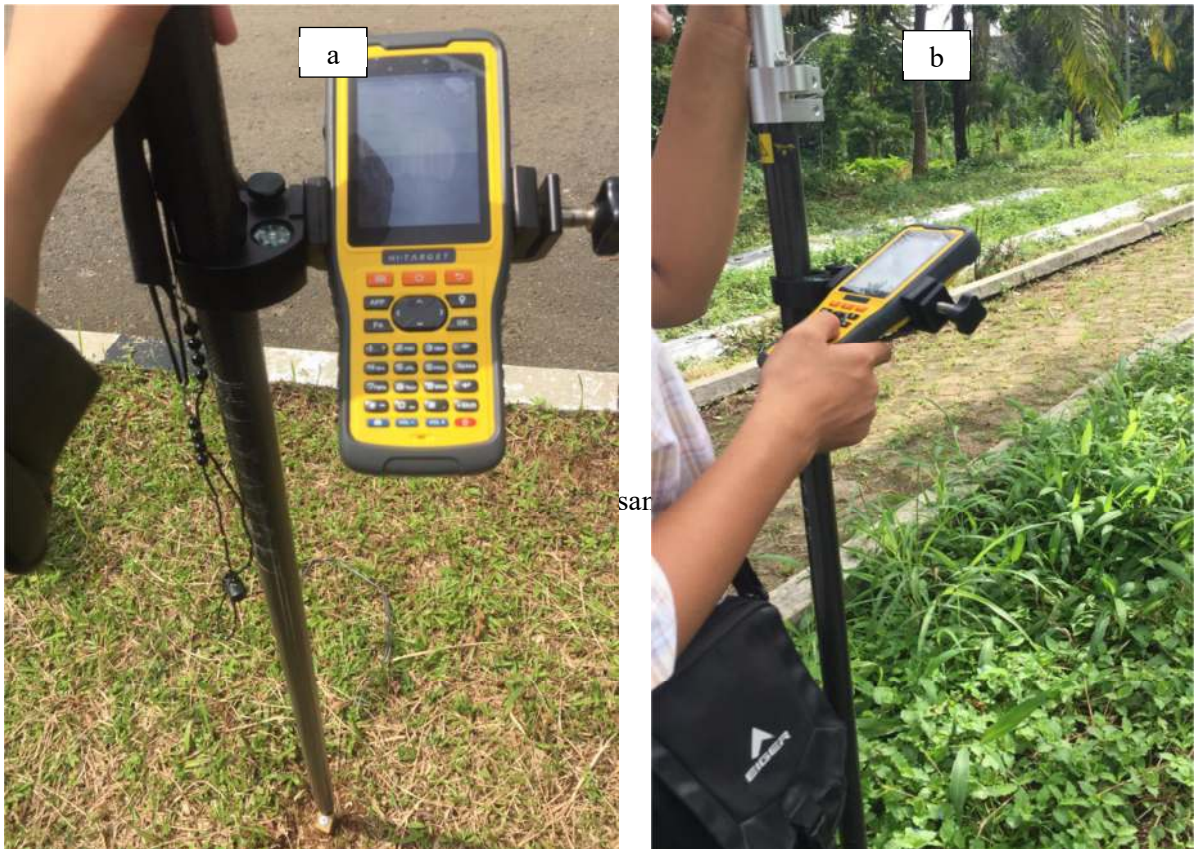

Gambar 3 Kegiatan Pengukuran Titik Kontrol Tanah (a,b)

3.4.4 Pelaksanaan Survei Pemotretan Udara

- a. Kalibrasi boresight dan Lever Arm
- b. Pemotretan Udara. Survei pemotretan udara dilaksanakan sesuai dengan rencana jalur terbang.



Gambar 4 Kegiatan saat pemotretan udara area kampus Unila

Pemotretan udara area kampus menghasilkan jumlah foto sebanyak 843 foto dan pengukuran titik kontrol sebanyak 16 GCP yang diperoleh melalui pengamatan menggunakan GPS Geodetik dengan metode statik.

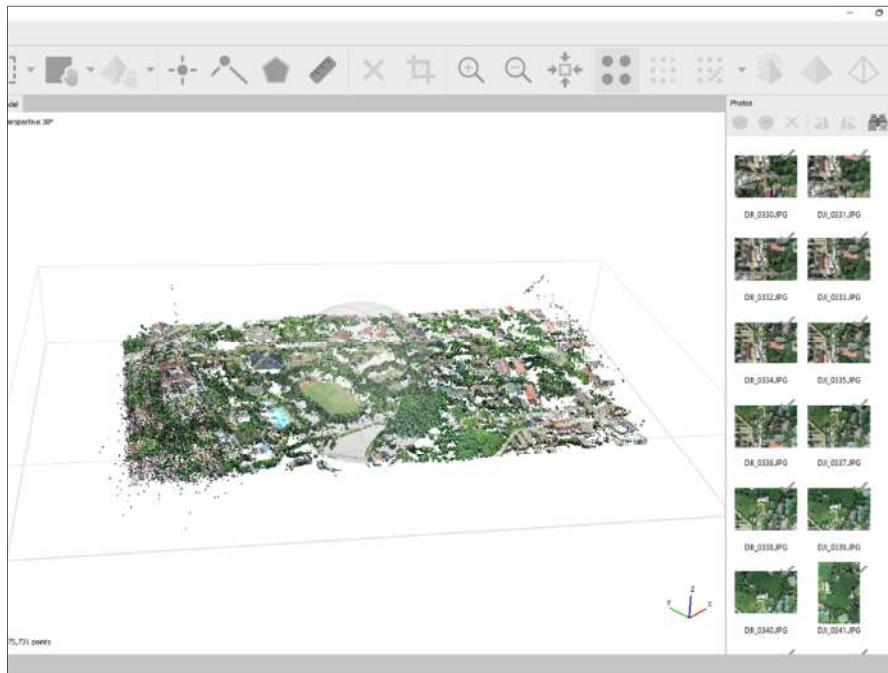

Gambar 5 Hasil Pemotretan Udara

9406914.149	526386.2731	131.6821
9406914.22	526386.2335	131.7011
9407213.342	526630.5664	130.3531
9407449.71	526621.9601	126.3381
9407056.867	526662.4464	129.4821
9406902.974	526768.6948	136.2571
9406853.507	526990.9011	138.9061
9407420.649	526900.6978	129.5061
9407094.735	526889.7675	133.3551
9407263.807	527148.2123	130.8121
9406595.013	526985.8636	133.0531
9406377.173	526917.4607	139.1951
9406564.318	526800.6849	137.7391
9406422.883	526435.9536	142.9031
9406859.507	526581.9803	131.6721

Gambar 6 Hasil Pengukuran GCP

3.4.5 Pengolahan Data Pemotretan Udara untuk menghasilkan Orthophoto

Tahapan dalam pengolahan data foto udara yaitu mengunduh raw data GNSS dan IMU hasil pemotretan kemudian melakukan triangulasi udara serta pembentukan point cloud sampai kepada proses orthorektifikasi. Langkah-langkah pengolahan data foto udara menjadi orthophoto terdapat pada lampiran 1.

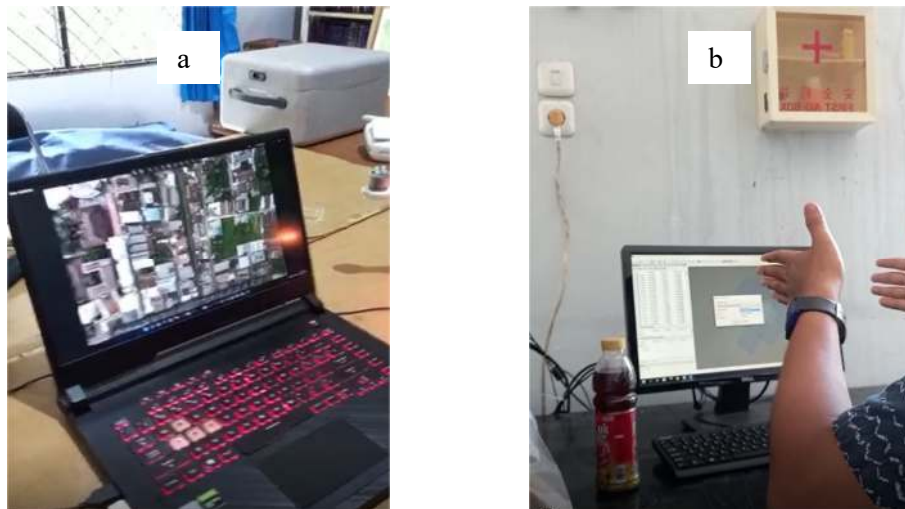

Gambar 7 Kegiatan saat pengolahan data GCP dan pemotretan udara

3.4.6 Interpretasi, deliniasi, klasifikasi RTH pada orthophoto 2019-2022

Melakukan proses interpretasi RTH dengan beberapa data acuan seperti Peta, hasil kerja dilapangan dan data pustaka serta melibatkan 9 unsur interpretasi citra yaitu berdasarkan rona, ukuran, bentuk, tekstur, pola, tinggi, bayangan, kedudukan dan asosiasi sedangkan Deliniasi RTH dengan melakukan *digitasi on screening* secara manual pada data foto udara (orthophoto). Klasifikasi bertujuan untuk memetakan jenis RTH relevan dengan penggunaannya, Metode yang digunakan yaitu mengidentifikasi secara langsung objek pada layar monitor sesuai dengan unsur interpretasi citra dan menggunakan pendekatan di area objek sekitarnya, guna mempermudah dalam pengelompokan tiap – tiap jenis RTH.

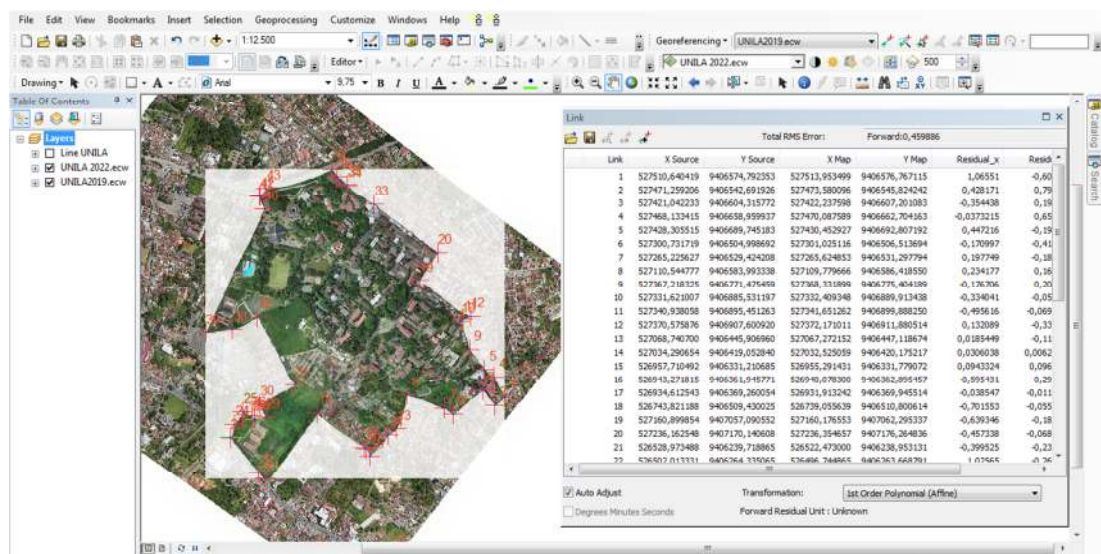

Gambar 8 Proses Rektifikasi Citra Unila Image to Image 2019 dan 2022



Gambar 9 Hasil Rektifikasi Citra Unila to Image 2019 dan 2022



Gambar 10 Deliniasi batas dan RTH Unila

Setelah melakukan proses klasifikasi RTH pada data orthophoto multi temporal kemudian dilakukan proses overlay antara data orthophoto pada tahun 2017 dengan data orthophoto tahun 2022, lalu melakukan analisis hasil dengan menghitung luasan area ruang terbuka hijau dan menyesuaikan hasil dari klasifikasi dan luasan area pada kedua data orthophoto tersebut, melakukan validasi lapangan guna mengetahui kesesuaian antara hasil klasifikasi dengan di lapangan.

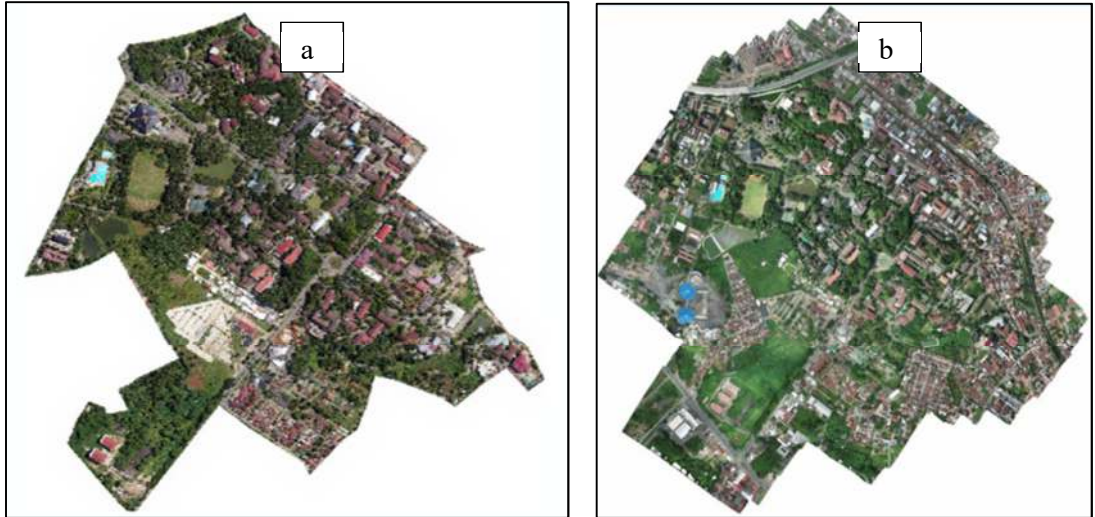

Gambar 11 overlay RTH 2019-2022

BAB 4. HASIL PENELITIAN

Hasil penelitian ini adalah :

1. Ketersediaan RTH tahun 2019 di kampus universitas lampung diperoleh berdasarkan pengolahan data orthophoto 2019 adalah sebesar 32,4481 hektar atau 39,82% dari luas keseluruhan area kampus universitas lampung. Hasil tersebut dihitung berdasarkan total luasan wilayah hijau/vegetasi yaitu sebesar 32,4481 hektar (32.4481m²) berbanding dengan total luas keseluruhan area kampus sebesar 81,4933 hektar (81.4933m²). Adapun tipe RTH 2019 teridentifikasi 9 jenis yaitu halaman gedung, taman, lapangan olah raga, lapangan terbuka, jalur hijau jalan, halaman pertokoan dan tempat usaha, pekarangan, perkebunan. RTH di kampus unila terdapat pada gambar 12 dan jenis RTH 2022 dapat dilihat pada tabel 1 di bawah ini.

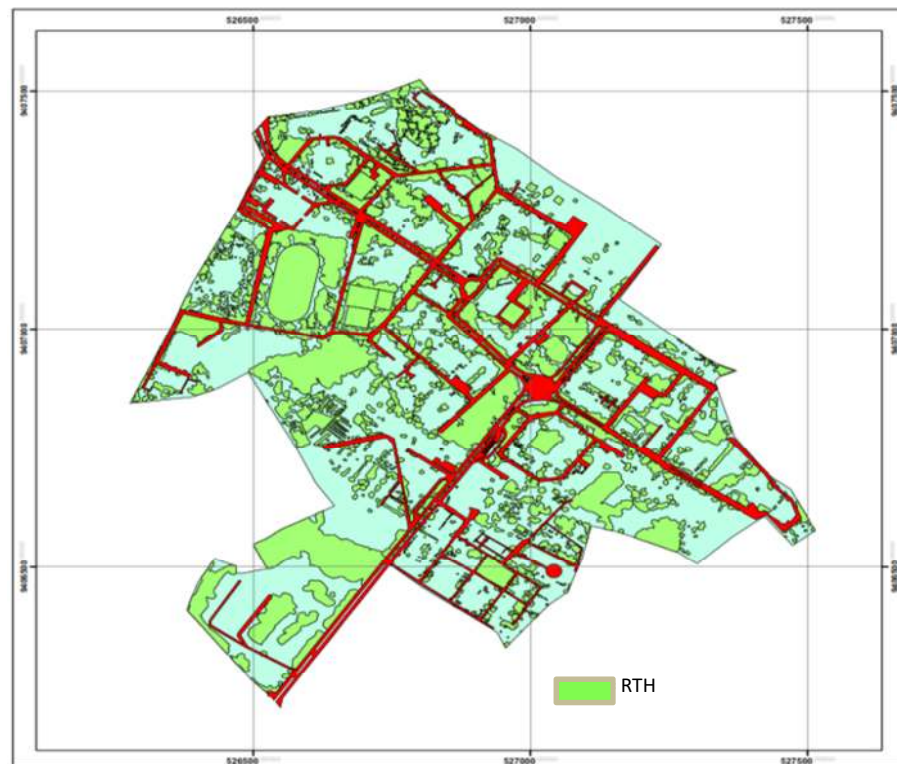

Gambar 12 RTH Unila Tahun 2019

Tabel 1 Jenis RTH Unila Tahun 2019

No	Jenis RTH	Luas (Ha)
1	Halaman Gedung	2,5722
2	Taman	5,7223
3	Lapangan Olahraga	1,8959
4	Lapangan Terbuka	0,3794
5	Jalur Hijau Jalan	0,8112
6	Halaman Pertokoan dan Tempat Usaha	1,0745
7	Pekarangan	0,5849
8	Perkebunan	17,1035
9	Parkir Terbuka	2,3040
Total		32,4481

Ketersediaan RTH tahun 2022 di kampus universitas lampung diperoleh berdasarkan pengolahan data orthophoto 2022 adalah sebesar 29,3304 hektar atau 35,99% dari luas keseluruhan area kampus universitas lampung. Hasil tersebut dihitung berdasarkan total luasan wilayah hijau/vegetasi yaitu sebesar 29,3304 hektar (29.3304m²) berbanding dengan total luas keseluruhan area kampus sebesar 81,4933 hektar (81.4933m²). Tipe RTH 2022 yang teridentifikasi sebanyak 10 jenis RTH yaitu taman, lapangan olah raga, jalur hijau jalan, halaman gedung, halaman pertokoan dan tempat usaha, parkir terbuka, lapangan terbuka, halaman pendidikan, perkebunan, dan pekarangan. RTH 2022 di kampus unila terdapat pada gambar 3 dan jenis RTH 2022 dapat dilihat pada tabel 2 di bawah ini.

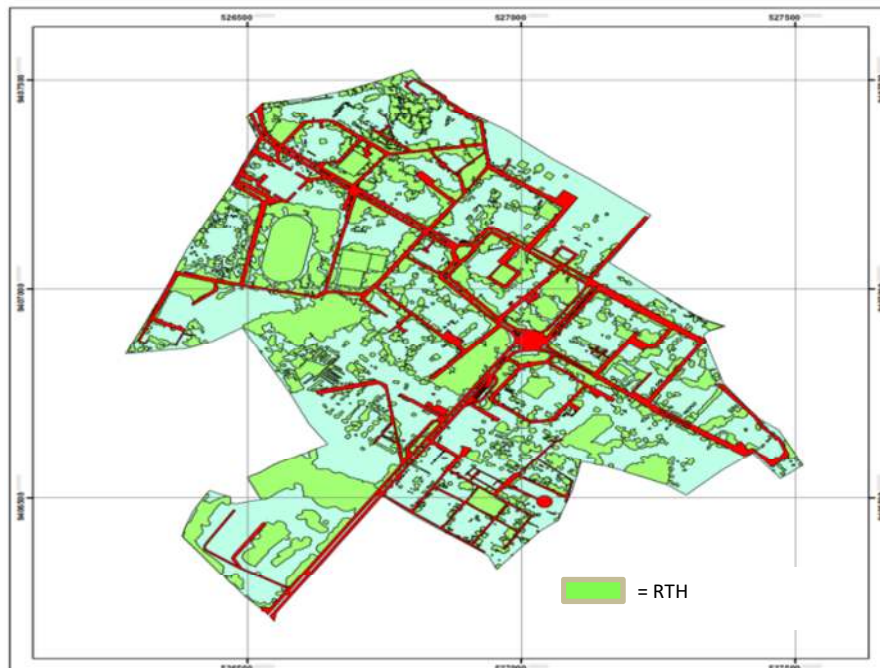

Gambar 13 RTH Unila Tahun 2022

Tabel 2 Jenis RTH Unila Tahun 2022

No	Jenis RTH	Luas (Ha)
1	Halaman Pendidikan	2,2095
2	Halaman Gedung	0,0411
3	Taman	5,3813
4	Lapangan Olahraga	1,9301
5	Lapangan Terbuka	0,3933
6	Jalur Hijau Jalan	0,7874
7	Halaman Pertokoan dan Tempat Usaha	1,4580
8	Pekarangan	0,5308
9	Perkebunan	14,2775
10	Parkir Terbuka	2,3215
Total		29,3304

Perubahan Ruang Terbuka Hijau periode 2019 sampai dengan 2022 diperoleh berdasarkan selisih Luas RTH 2019 sebesar 32,4481 hektar dengan RTH 2022 sebesar 29,3304 hektar yang menghasilkan selisih atau mengalami penurunan sebesar 3.1177 hektar (9,6%). Perubahan RTH dapat dilihat pada gambar 4.



Gambar 14 Perubahan RTH Tahun 2019 dan Tahun 2022

Berkurangnya RTH sebesar 3.1177 hektar tersebut beralih menjadi lahan non RTH atau lahan terbangun berupa bangunan gedung, embung yang berfungsi sebagai resapan air dan pengendalian banjir, jalan lintasan sekitar embung.

Perubahan lahan Ruang terbuka hijau menjadi lahan terbangun berupa bangunan/gedung adalah sebagai berikut :



Gambar 15 RTH menjadi bangunan gedung TPST



Gambar 16 RTH menjadi bangunan gedung rusunawa



Gambar 17 RTH menjadi bangunan gedung di fakultas teknik



Gambar 18 RTH menjadi bangunan gedung di fakultas pertanian



Gambar 19 Perubahan RTH menjadi bangunan gedung rumah sakit



Gambar 20 RTH menjadi bangunan gedung graha mahasiswa dan parkir terpadu



Gambar 21 RTH menjadi bangunan gedung di fakultas kedokteran



Gambar 22 RTH menjadi bangunan gedung di fakultas kedokteran

Perubahan lahan Ruang terbuka hijau menjadi lahan terbangun berupa bangunan embung dan jalan lintasan sekitar embung adalah sebagai berikut :



Gambar 23 RTH menjadi embung di sekitar fakultas MIPA



Gambar 24 RTH menjadi jalan paving di embung A unila



Gambar 25 RTH menjadi embung D di fakultas Teknik

Jika merujuk pada undang undang nomor 26 tahun 2007 bahwa RTH minimal 30% dari luas wilayah maka batas minimal luas RTH yang harusnya tersedia di area kampus unila minimal sebesar 24,4 hektar. Jika dikaitkan dengan keadaan RTH yang tersedia di tahun 2019 maupun di 2022 maka RTH dikampus unila masih diatas batas minimal tersebut meskipun terjadi penurunan.

BAB 5. KESIMPULAN

Simpulan penelitian adalah sebagai berikut :

1. Ketersediaan RTH kampus Unila berdasarkan data Orthophoto tahun 2019 yaitu 32,4481 Ha (39,82%) dan untuk ketersediaan RTH kampus Unila pada tahun 2022 yaitu 29,3304 Ha (35,99 %).
2. Terjadi penurunan luasan area ruang terbuka hijau kampus Unila periode 2019 sampai 2022 yaitu sebesar 3,1 Ha, meskipun terjadi penurunan RTH namun ketersediaan RTH di kampus Universitas Lampung masih memenuhi persyaratan RTH berdasarkan undang-undang nomor 26 tahun 2007.
3. Berdasarkan hasil kajian orthophoto multitemporal mampu mendeteksi perubahan lahan RTH di kampus unila. Penggunaan UAV jenis drone lebih fleksibel, efektif dan efisien pada area kecil.

DAFTAR PUSTAKA

- Anderson, J. H., E., Roach J.T., & R. Wittmer,. (1976). A Land Use And Land Cover Classification System For Use With Remote Sensor Data. Geological Survey Professional Paper 964. Washington : United States Government Printing Office.
- Badan Pusat Statistik Kabupaten Pringsewu. 2019. Kecamatan Ambarawa dalam Angka 2019, Kecamatan Gadingrejo dalam Angka 2019, Kecamatan Pringsewu dalam Angka 2019.
- Bappenas. 2016. Rencana Pembangunan Jangka Menengah Nasional 2015-2019. Jakarta.
- Bintarto, R., & Hadisumarno, S. (1979). Metode Analisa Geografi. Lembaga Penelitian, Pendidikan dan Penerangan Ekonomi dan Sosial (LP3ES).
- Danoedoro, P. 2012. Pengantar Penginderaan Jauh Digital. Yogyakarta : Andi Offset.
- E. Purwanto, and B . Setioko, 2018, Kajian Tatahan Ruang Terbuka Hijau Terhadap Konsep Kampus Hijau di Kampus Universitas Diponegoro Tembalang” Vol 18 No 1 pp 9-16, <https://doi.org/10.14710/mdl.18.1.2018.9-16>
- Escobar, F. 1998, Vector Overlay Processes, Sample Theory, The University of Melbourne.
- Estes J.E, 1975. Imaging with Photographic and Nonphotographic Sensor System, In : Remote Sensing Tehciques for Environtmental Analysis, California: Hamilton Publishing Company.
- F Agus, Ramdini, W Silalahi , A Armanda and Kusnandar. 2018 Mapping urban green open space in Bontang city using QGIS and cloud computing IOP Conf. Ser.: Earth Environ. Sci. 144 012032
- Grey GW, Denneke FJ, 1986. Urban Forestry (Second Edition), John Willey and Sons, New York.
- Hapsari, E., & Murti, S. H. (2015). Klasifikasi Berbasis Objek Pada Citra Pleiades Untuk Pemetaan Ketersediaan Ruang Terbuka Hijau Di Perkotaan Purwokerto
2013. Proceeding of PIT MAPIN, Bogor, 244-254.
- Imas Gandasari, O. Hotimah, and M. Miarsyah. “Pemanfaatan Ruang Terbuka

Kampus Sebagai Potensi Menjaga Lingkungan”. *Jurnal Green Growth Dan Manajemen Lingkungan*, Vol. 9, no. 2, Jan. 2021, pp. 71 -85, doi:10.21009/JGG.092.04.

Jensen, J. R. (1996). *Introductory digital image processing: a remote sensing Perspective* (No. Ed. 2).

Koto, A.G, dan Taslim,I 2018, *Kajian Ruang Terbuka Hijau Kampus Universitas Muhammadiyah Gorontalo Menggunakan Foto Udara Drone*, *Media Komunikasi Geografi*, Vol 19, No. 2, Desember 2018: 153-164, DOI: 10.23887/mkg.v19i2.14735

Prentice-Hall Inc.Joga, Nirwono dan Iwan Ismaun. 2011. *RTH 30%. Resolusi Kota Hijau*. Jakarta : PT. Gramedia Pustaka Utama.

PERATURAN PERUNDANG – UNDANGAN. Kementrian Pekerjaan Umum, 2008. *Peraturan Menteri Pekerjaan Umum No 5/PRT/M/2008 tentang Pedoman Penyediaan dan Pemanfaatan Ruang Terbuka Hijau di Kawasan Perkotaan*.

Republik Indonesia. 2007. *Undang-Undang No. 26 Tahun 2007 tentang Penataan Ruang*. Jakarta: Sekretariat Negara.

Sandratama , A, Anugerah, D.D, Putranto, Sarino dan Siswanto, R. 2019. *Analysis of Open Green Space in the Area of Sriwijaya University Indralaya* *J. Phys.: Conf. Ser.* 1198 082013.

Suharyadi dan Yudhistira, T.N (2016). *Teknologi Pesawat Tanpa Awak untuk Pemetaan Skala Detail Rencana Jaringan Pipa Sanitasi Komunal bagi Masyarakat Dusun Kepek 1, Kepek, Wonosari, Gunungkidul*. Dalam *Indonesian Journal of Community Engagement* Vol. 02, No. 01, September 2016.

Suripto S., Melatifani, M. Iqbal P., 2019, *Tinjauan Ruang Terbuka Hijau di Kampus Politeknik Negeri Jakarta*, *Construction and Material Journal* Vol. 1 No. 2 <https://doi.org/10.32722/cmj.v1i2.1481>

Qing Li, 2020, *Application of Unmanned Aerial Vehicle Remote Sensing in Engineering Measurement*, doi: 10.18282/rs.v9i2.1372

Wolf, P, R. 1993 *Element of photogrammetry Dengan Interpretasi Foto Udara dan Penginderaan Jauh*. Yogyakarta. Gadjah Mada University Pres.

<https://fa.itb.ac.id/wp-content/uploads/sites/40/2014/06/Konsep-Green-Campus-ITB.pdf> diakses tanggal 9 maret 2022

<https://greenmetric.unila.ac.id> diakses tanggal 9 maret 2022

<https://www.unila.ac.id/unila-komitmen-tingkatkan-pengelolaan-kampus-hijau-berkelanjutan/> diakses tanggal 9 Maret 2022

<https://123dok.com/document/zlvj5goy-kampus-hijau-universitas-lampung-oleh-muhajir-utomo.html> diakses tanggal 13 Maret 2022

Lampiran 1. Proses pengolahan data hasil pemotretan udara hingga menghasilkan orthophoto serta uji ketelitiannya

PROSES AGISOFT PHOTOSCAN

Agisoft Photoscan adalah sebuah software 3D modeling menggunakan citra/foto yang direkam secara stereo/multi sudut, sehingga dari paralaks antar foto yang dihasilkan dapat disusun suatu model tiga dimensi. Agisoft dapat digunakan untuk mengolah foto udara yang direkam menggunakan UAV/Drone, sehingga dari hasil perakamannya dapat dihasilkan *mosaic orthofoto*. Titik tinggi (elevation point clouds) dan DEM dengan resolusi tinggi dapat ditampilkan secara 3D.

Proses penghasilan orthofoto dan DEM di dalam Agisoft Photoscan melalui beberapa tahapan, yaitu;

1. Memasukan (add) Foto dan Menyusun atur Laluan Terbang
2. Align Foto
3. Input GCP
4. Optimisasi Alignment
5. Pembentukan Titik Tinggi (Dense Point Clouds)
6. Pembentukan Model 3D (Mesh)
7. Pembentukan Model Texture
8. Pembentukan DEM
9. Pembentukan Orthofoto

I. Memasukan (add) Foto

Tahap awal pada proses ini dengan memasukan foto, disini kumpulan foto hasil survei dibuka di dalam software agisoft dan disusun mengikut urutan umum foto menurut laluan terbang secara otomatis.

1. Buka Agisoft Photoscan, Setelah agisoft terbuka, dari Menu Workflow pilih Add Photos, kemudian pilih semua foto yang akan dimasukkan ke dalam project.

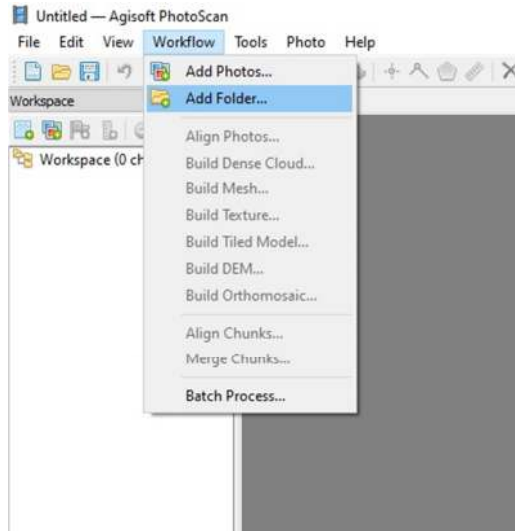

Gambar 1 Proses Add Data

II. ALIGN PHOTOS

Align photo dilakukan untuk mengidentifikasi titik-titik yang ada di masing-masing foto dan melakukan proses matching titik yang sama di dua atau lebih foto. Proses align photos akan menghasilkan model 3D awal, kedudukan kamera dan foto disetiap perakaman, dan sparse point clouds yang akan digunakan di peringkat berikutnya.

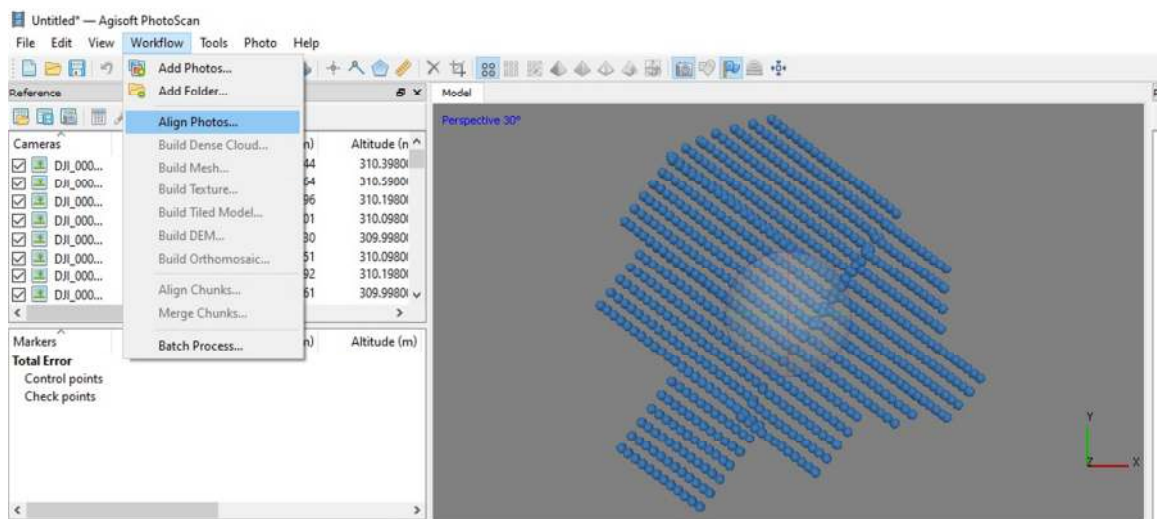

Gambar 2 Proses Align Photo

Beberapa menu yang tersedia dalam tahap *align photo* adalah sebagai berikut:

Accuracy : Menu yang dapat digunakan untuk memilih tingkat akurasi kecocokan titik yang ada di dalam proses *matching point*.

Low : Menu untuk mengubah gambar ke dalam akurasi lemah,

Medium : Opsi untuk mengubah gambar ke akurasi sedang

High : Pilihan untuk mengubah gambar kekurasi bagus,
Pair Selection : Opsi untuk mengetahui pilihan tipe *matching point* yang dipilih
Generic : Ditujukan untuk foto yang sudah berhasil di *build in geo tagged*
Ground Control: Ditujukan untuk foto yang memiliki geo tagged manual

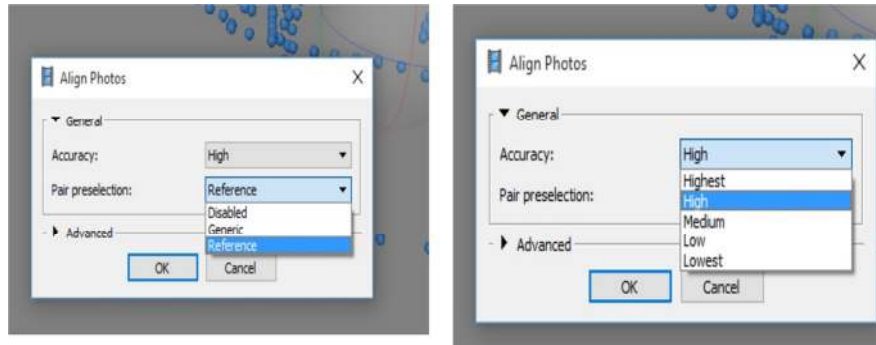

Gambar 3 Tampilan Align Photo Settings

1. Proses align photos akan mulai dijalankan. Pemrosesan bergantung pada pilihan accuracy dan kemampuan Hardware dari komputer yang digunakan. Makin tinggi accuracy makin lama waktu pemrosesan. Contoh hasil align photo seperti ditunjukkan di bawah ini.

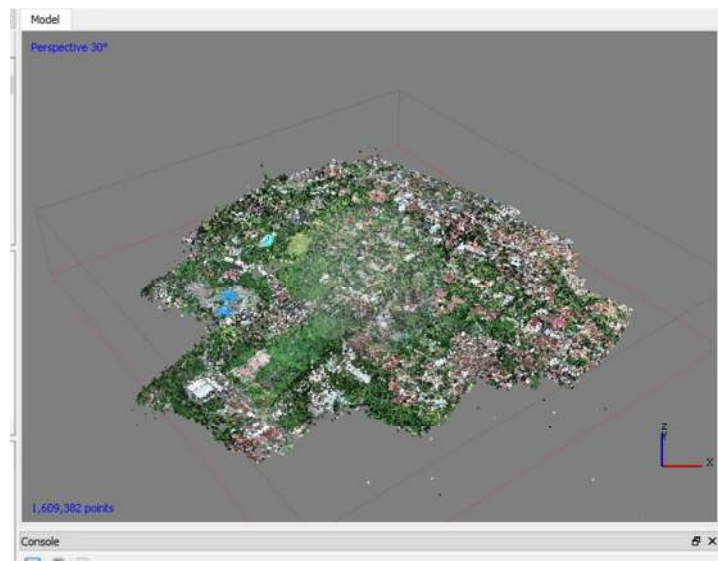

Gambar 4 Hasil Align Photo

III. INPUT GCP

Input GCP dilakukan untuk memberikan koordinat 3D (XYZ) terhadap hasil operasi align photo, sehingga model 3D yang terbentuk dapat diperbaiki kualitas geometriaknya dan pada akhirnya mampu menghasilkan DEM dan Orthofoto yang sesuai dengan spesifikasi yang georeferensi. Pada umumnya input GCP dapat dilakukan dalam pemrosesan data hasil drone, karena biasanya kamera yang dipasang di dalam drone mempunyai built in GPS receiver yang dapat digunakan

sebagai rujukan koordinat. Hanya biasanya built in GPS receiver di kamera Drone mempunyai spesifikasi navigation

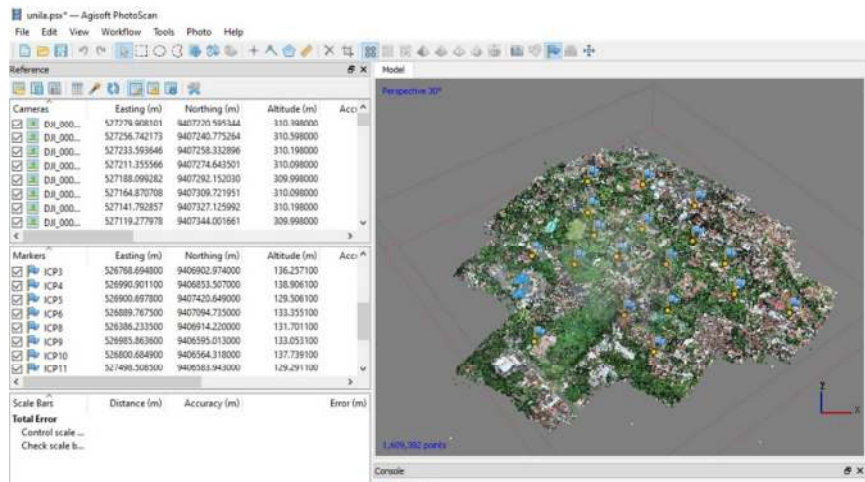

Gambar 5 Proses Input GCP

grade (ketepatan 5 - 25 meter atau lebih), sehingga kurang seimbang dengan ketepatan orthofoto yang dihasilkan. Oleh karena itu, untuk memperoleh orthofoto yang dapat digunakan untuk pemetaan skala dengan berkejituan tinggi, kita perlu memasukkan GCP yang diperoleh antara lain dari GPS receiver Grade Mapping (1 meter sampai sentimeter) atau Grade Geodetic (sentimeter sampai millimeter).

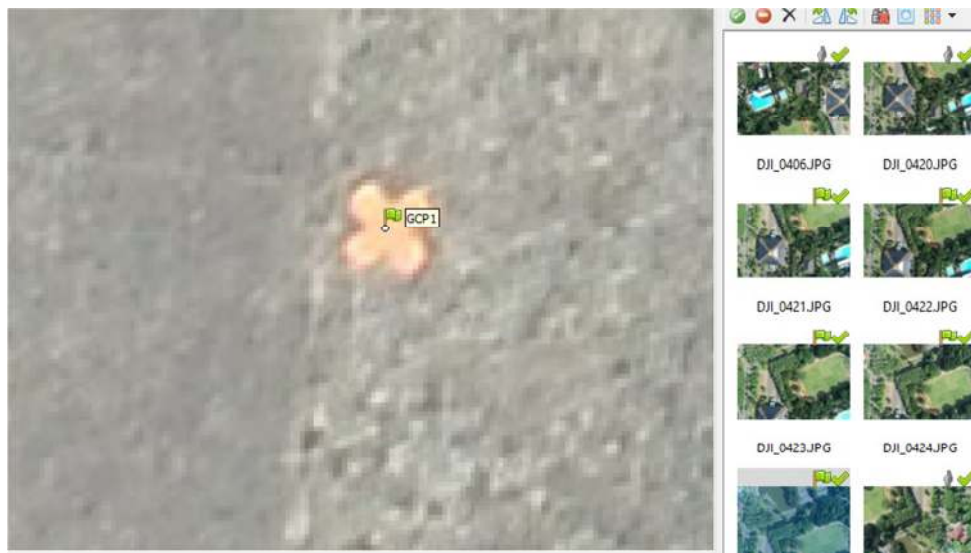

Gambar 6 Tampilan Posisi GCP 1 Pada Premark

Setelah semua GCP selesai dimasukkan, lakukan operasi optimize alignment/Camera dari Menu Reference.

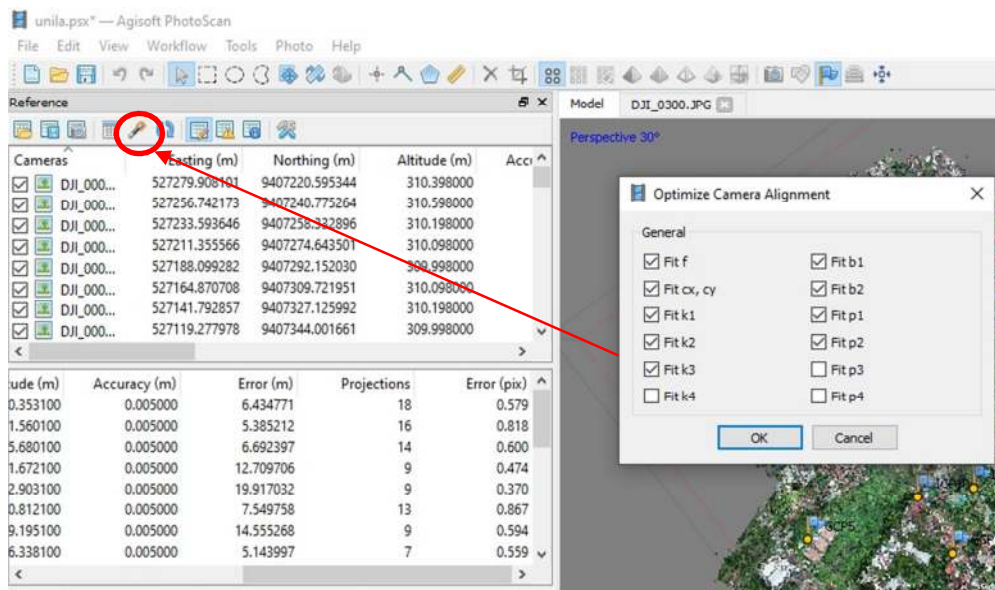

Gambar 7 Tampilan Proses Optimasi Kamera

GCP yang telah dimasukkan akan ditampilkan di dalam model sebagai Markers.

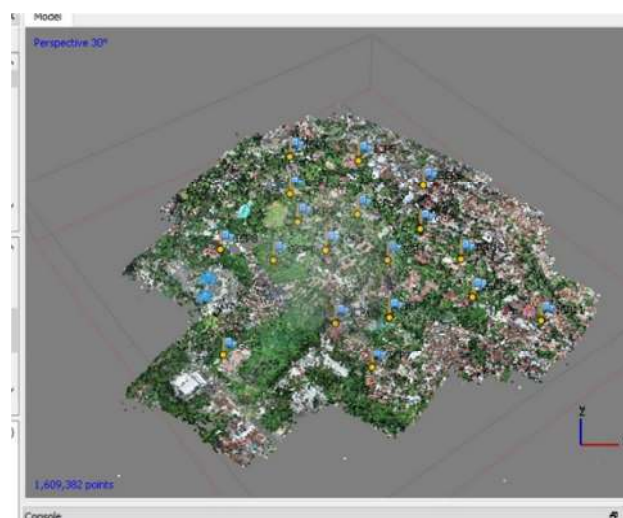

Gambar 8 Tampilan GCP Sebagai Markers

Untuk mengetahui akurasi dari GCP, gunakan Tombol View Errors. Akurasi GCP berbeza dengan akurasi model/hasil orthomosaic, untuk menguji akurasi hasil pemodelan/orthomosaic, anda harus menguji-nya dengan *independent check points* (ICP) atau titik ikat independen yang tidak digunakan sebagai GCP, dan hanya ditujukan untuk menguji akurasi hasil pemodelan.

IV. PEMBENTUKAN DENSE POINT CLOUDS

Dense Point Clouds adalah kumpulan titik tinggi dalam jumlah ribuan hingga jutaan titik yang dihasilkan dari pemrosesan fotogrametri foto udara atau LIDAR. Dense point clouds kemudiannya akan diolah secara lebih lanjut untuk menghasilkan *Digital Surface Model*, *Digital Terrain Model*.

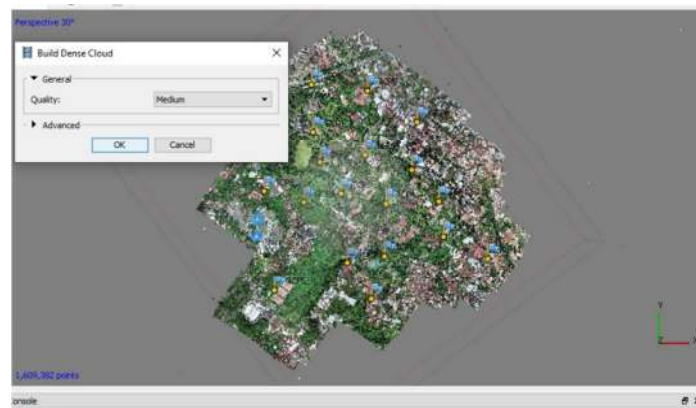

Gambar 9 Tampilan Proses Point Dense Clouds

V. PEMBENTUKAN MODEL 3D (MESH)

Model 3D atau mesh adalah salah satu output utama dari pemrosesan foto udara di Agisoft. Model 3D nantinya akan digunakan sebagai asas penghasilan DEM atau DSM, DTM dan juga orthofoto. Mesh yang dihasilkan juga dapat diekspor ke format lain untuk diproses lanjutan di software lain seperti Google Sketchup, AutoCAD atau ArcGIS.

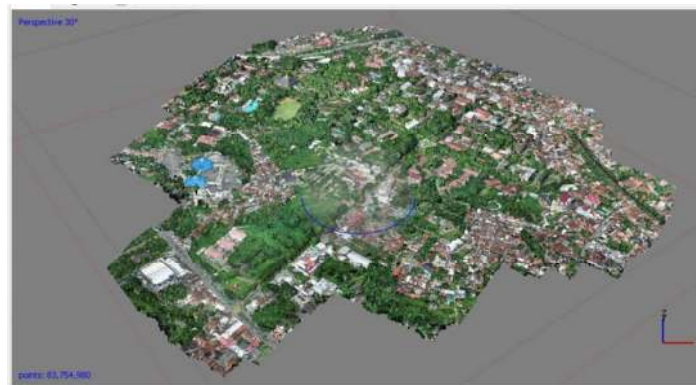

Gambar 10 Tampilan Proses Model Mesh

VI. PEMBENTUKAN MODEL TEXTURE

Model texture adalah model fisik 3D yang kelihatan terdapat di kawasan liputan foto. Model texture dapat diekspor ke dalam berbagai format model 3D yang kemudiannya dapat dimanfaatkan untuk membuat model 3D via desktop software lain atau via website.



Gambar 11 Tampilan Proses Model Texture

VII. PEMBENTUKAN DEM

DEM atau Digital Elevation Model adalah model medan digital dalam format raster/grid yang biasanya digunakan dalam analisa spasial/GIS berbasis raster. Dari data DEM biasanya dapat diturunkan informasi elevasi, lereng, aspek, arah penyinaran, hingga ke pemodelan lebih lanjut seperti cut and fill, visibility, pembuatan DAS dan lain-lain. Terdapat dua terminology terkait DEM, yaitu DSM (Digital Surface Model/ketinggian dihitung dari permukaan penutup lahan, seperti atap bangunan, atap pohon, jembatan, dll) dan DTM (Digital Terrain Model/ketinggian dihitung dari permukaan tanah). Untuk modul ini, terminology yang digunakan adalah DSM.

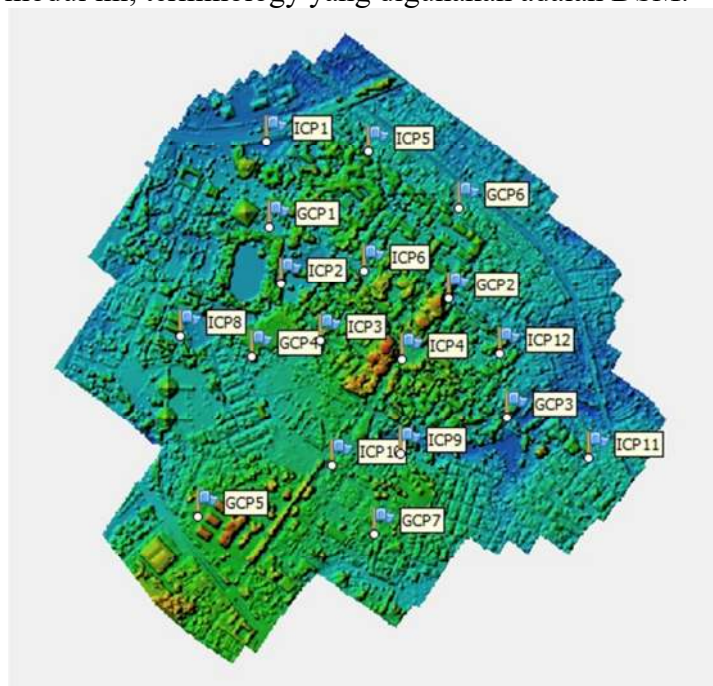

Gambar 11 Hasil Proses DEM

VIII. PEMBENTUKAN ORTHOFOTO

Orthofoto adalah Foto udara yang telah dikoreksi kesalahan geometriknya menggunakan data DEM dan data GCP sehingga dapat dimanfaatkan untuk kepentingan pemetaan tanpa adanya inkonsistensi skala di sepanjang liputan foto. Orthofoto dapat dibuat setelah tahap pembuatan Dense Point Clouds, Mesh dan DEM selesai dilakukan,



Gambar 12 Hasil Proses Orthomosaik

Di bawah ini adalah contoh hasil akhir dari orthomosaic foto udara, DEM dan tampilan 3D fotoudara.

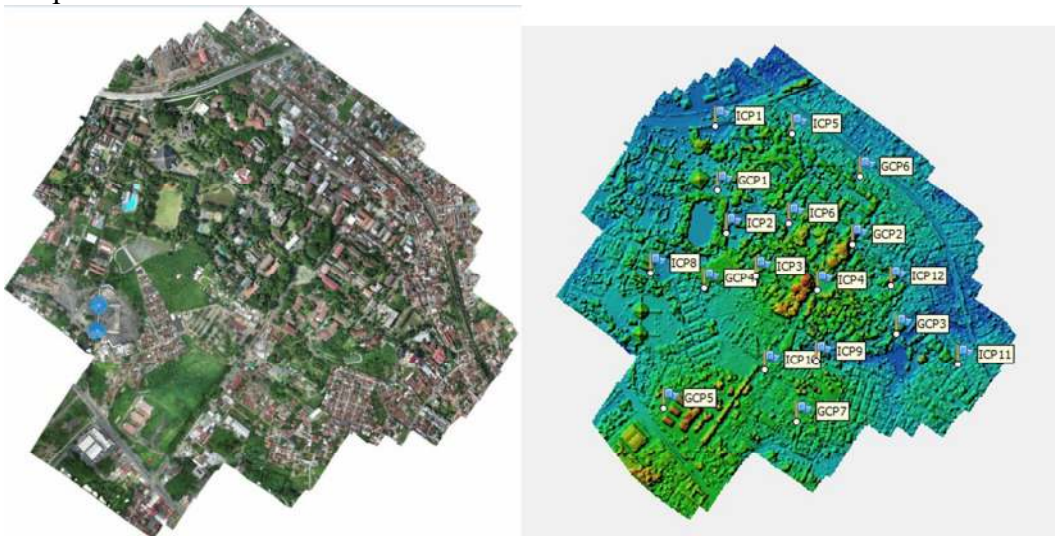

Gambar 13 Orthomosaik, DEM

1. Circular Error 90 (CE90) adalah ukuran ketelitian geometrik horizontal yang didefinisikan sebagai radius lingkaran yang menunjukkan bahwa 90% kesalahan atau perbedaan posisi horizontal objek di peta dengan posisi yang dianggap sebenarnya tidak lebih besar dari radius tersebut.
2. Linear Error 90 (LE90) adalah ukuran ketelitian geometrik vertikal (ketinggian) yaitu nilai jarak yang menunjukkan bahwa 90% kesalahan atau perbedaan nilai ketinggian objek di peta dengan nilai ketinggian sebenarnya tidak lebih besar daripada nilai jarak tersebut

Tabel 2 Ketelitian Geometrik Peta RBI
(Sumber: Peraturan Badan Informasi Geospasial Nomor 6 Tahun 2018)

No	Skala	Interval Kontur (m)	Ketelitian Peta RBI					
			Kelas 1		Kelas 2		Kelas 3	
			Horisontal (CE90 dalam m)	Vertikal (LE90 dalam m)	Horisontal (CE90 dalam m)	Vertikal (LE90 dalam m)	Horisontal (CE90 dalam m)	Vertikal (LE90 dalam m)
1	1:1.000.000	400	300	200	600	300	900,0	400
2	1:500.000	200	150	100	300	150	450,0	200
3	1:250.000	100	75	50	150	75	225,0	100
4	1:100.000	40	30	20	60	30	90,0	40
5	1:50.000	20	15	10	30	15	45,0	20
6	1:25.000	10	7,5	5	15	7,5	22,5	10
7	1:10.000	4	3	2	6	3	9,0	4
8	1:5.000	2	1,5	1	3	1,5	4,5	2
9	1:2.500	1	0,75	0,5	1,5	0,75	2,3	1
10	1:1.000	0,4	0,3	0,2	0,6	0,3	0,9	0,4

Nilai ketelitian posisi peta dasar pada Tabel 1 adalah nilai CE90 untuk ketelitian horizontal dan LE90 untuk ketelitian vertikal, yang berarti bahwa kesalahan posisi peta dasar tidak melebihi nilai ketelitian tersebut dengan tingkat kepercayaan 90%.

Nilai CE90 dan LE90 dapat diperoleh dengan rumus mengacu kepada standar sebagai-berikut US NMAS (*United States National Map Accuracy Standards*) sebagai berikut

RMSE digunakan untuk menggambarkan akurasi meliputi kesalahan random dan sistematis. Nilai RMSE dirumuskan sebagai berikut:

$$\text{RMSE horizontal} = \sqrt{D^2/n}$$

$$D^2 = \sqrt{RMSE_x^2 + RMSE_y^2} = \sqrt{\frac{D(X_{data} - X_{cek})^2 + (Y_{data} - Y_{cek})^2}{n}}$$

$$\text{RMSE vertical} = \sqrt{\frac{D(Z_{data} - Z_{cek})^2}{n}}$$

Keterangan :

n : Jumlah total pengecekan pada peta

D : selisish antara koordinat yang diukur di lapangan dengan koordinat di peta

x : nilai koordinat pada sumbu x
 y : nilai koordinat pada sumbu y
 z : nilai koordinat pada sumbu z

$$CE90 = 1,5175 \times RMSE_r$$

$$LE90 = 1,6499 \times RMS_z$$

$RMSE_r$: Root Mean Square Error pada posisi x dan y (horizontal)

$RMSE_z$: Root Mean Square Error pada posisi z (vertikal)

Tabel 3 Koordinat GCP

No	Koordinat X	Koordinat Y	Koordinat Z
GCP1	526630.5664	9407213.342	130.3531
GCP2	527119.4902	9407018.86	131.5601
GCP3	527278.1078	9406691.802	125.6801
GCP4	526581.9803	9406859.502	131.6721
GCP5	526435.9536	9406422.883	142.9031
GCP6	527148.2123	9407263.807	130.8121
GCP7	526917.4607	9406377.173	139.1951

Ground Control Point (GCP) merupakan titik control tanah yang berisikan informasi sejumlah koordinat posisi X, Posisi Y dan Posisi Z yang bertujuan untuk mengkoreksi data dan memperbaiki seluruh data citra sehingga data citra memiliki koordinat yang bereferensi atau biasa dikenal dengan proses rektifikasi GCP. Nilai koordinat tersebut diperoleh dengan melakukan pengukuran menggunakan GPS dengan tingkat akurasi yang sangat baik tergantung dari jenis GPS dan metode pengukuran serta waktu pengambilan yang digunakan dalam pengukuran titik GCP (Darmawan,2008).

Tabel 4 Koordinat ICP

No	Koordinat X	Koordinat Y	Koordinat Z
ICP1	526621.9601	9407449.71	126.3381
ICP2	526662.4464	9407056.867	129.4821
ICP3	526768.6948	9406902.974	136.2571
ICP4	526990.9011	9406853.507	138.9061
ICP5	526900.6978	9407420.649	129.5061
ICP6	526889.7675	9407094.735	133.3551
ICP7	526386.2335	9406914.22	131.7011
ICP8	526985.8636	9406595.013	133.0531
ICP9	526800.6849	9406564.318	137.7391
ICP10	527498.5085	9406583.943	129.2911
ICP11	527255.8594	9406866.479	131.0991

Independent Control Point (ICP) atau titik cek adalah titik kontrol tanah yang digunakan sebagai control kualitas dari objek dengan cara membandingkan koordinat model dengan koordinat sebenarnya. Perbedaan utama antara GCP dan ICP adalah GCP digunakan saat pengolahan data sedangkan ICP berfungsi ketika data sudah menjadi produk dan tidak termasuk dalam proses pengolahan data. Titik ini digunakan untuk mendapatkan ketelitian horizontal foto udara hasil pemotretan (Lailissaum, 2015).

Tabel 4 Koordinat Cek

No	Koordinat X	Koordinat Y	Koordinat Z
CD1	526621,9061	9407449,785	126.248
CD2	526662,2999	9407056,796	129.507
CD3	526768,7636	9406903,003	136.187
CD4	526990,9325	9406853,609	138.91
CD5	526900,8068	9407420,721	129.479
CD6	526889,7609	9407094,905	133.278
CD7	526386,273	9406914,098	131.651
CD8	526986,0589	9406595,018	132.982
CD9	526800,782	9406564,283	137.762
CD10	527498,667	9406583,935	129.136
CD11	527255,9097	9406866,362	130.959

Titik Cek merupakan titik yang digunakan untuk mengkoreksi kelayakan sebuah data citra, titik cek diperoleh dengan cara mengidentifikasi hasil data orthomosaik yang telah memiliki koordinat referensi atau area yang sudah ditandai di lapangan sehingga data citra data dilakukan uji akurasi ketelitian Geometrik Horizontal 90 dan uji akurasi ketelitian geometric vertical 90.

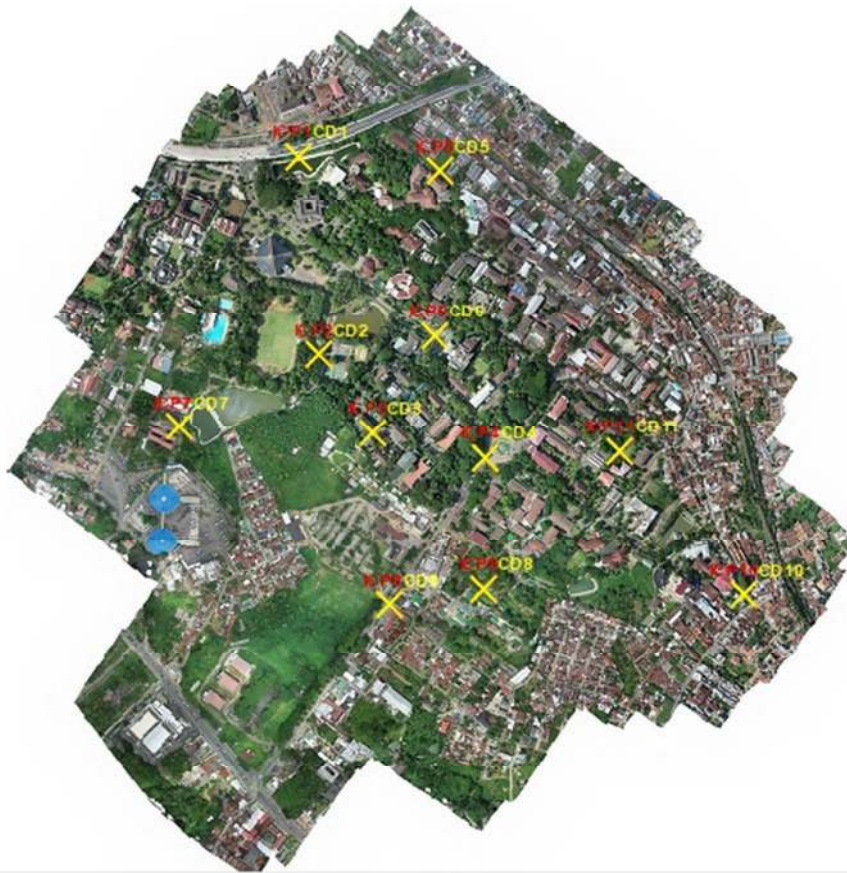

Gambar 14. Orthophoto dan ICP

Untuk mendapatkan data uji koreksi geometrik CE 90 dan LE 90 dapat dilakukan dengan cara menghitung selisih besaran nilai titik ICP dengan koreksi Titik Cek pada hasil data Orthophoto

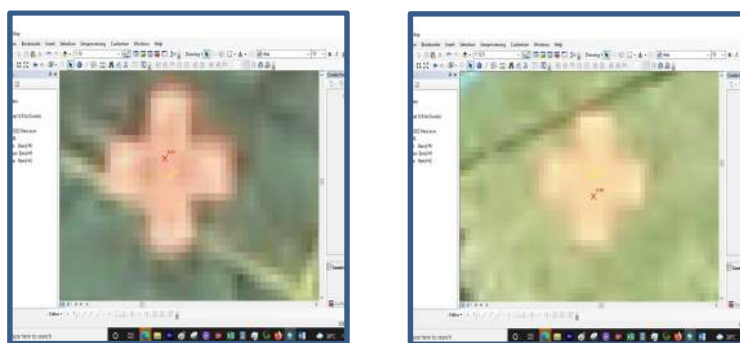

Tabel 5 Uji Akurasi Geometrik Horizontal (CE 90)

No	Jarak ke titik GPS yang bersesuaian	Koordinat GPS		Koordinat Cek (Interpretasi)		$(X_{GPS}-X_{CP})^2$	$(Y_{GPS}-Y_{CP})^2$	$(X_{GPS}-X_{CP})^2+(Y_{GPS}-Y_{CP})^2$
		X	Y	X	Y			
1	0,0925	526621,9601	9407449,71	526621,9061	9407449,785	0,002916	0,005646	0,008562
2	0,1628	526662,4464	9407056,867	526662,2999	9407056,796	0,021477	0,005017	0,026494
3	0,0745	526768,6948	9406902,974	526768,7636	9406903,003	0,004734	0,000812	0,005546
4	0,1070	526990,9011	9406853,507	526990,9325	9406853,609	0,000984	0,010471	0,011455
5	0,1304	526900,6978	9407420,649	526900,8068	9407420,721	0,011874	0,005132	0,017006
6	0,1701	526889,7675	9407094,735	526889,7609	9407094,905	0,000043	0,028876	0,028919
7	0,1287	526386,2335	9406914,22	526386,273	9406914,098	0,001564	0,014989	0,016553
8	0,1953	526985,8636	9406595,013	526986,0589	9406595,018	0,038129	0,000021	0,038150
9	0,1034	526800,6849	9406564,318	526800,782	9406564,283	0,009434	0,001251	0,010685
10	0,1587	527498,5085	9406583,943	527498,667	9406583,935	0,025107	0,000071	0,025177
11	0,1269	527255,8594	9406866,479	527255,9097	9406866,362	0,002527	0,013589	0,016115
Jumlah								0,204664
Rata-rata								0,018606
RMSEr								0,136403
Akurasi Horizontal (CE) 90 %								0,206992

Proses uji akurasi geometric horizontal (CE90) melibatkan koordinat X dan Y titik ICP dan Koordinat X dan Y titik Cek, sehingga dengan rumus perhitungan uji akurasi geometik horizontal (CE) 90 menunjukkan hasil RMSEr sebanyak **0,018606** meter, hasil ini diperoleh berdasarkan perhitungan selisih nilai koordinat sumbu X hasil pengukuran ICP terhadap koordinat sumbu X hasil cek di peta dan selisih nilai koordinat sumbu Y hasil pengukuran ICP terhadap koordinat sumbu Y hasil cek di peta.

Sehingga nilai akurasi Horizontal (CE) 90% yang diperoleh **0,206992** meter

Tabel 6 Uji Koreksi Geometrik Vertikal (LE 90)

No	Koordinat GPS	Koordinat Cek (Interpretasi)	$(Z_{GCP}-Z_{CP})$	$(Z_{GCP}-Z_{CP})^2$
	Z	Z		
1	126,3381	126,248	0,0901	0,008118
2	129,4821	129,507	-0,0249	0,000620
3	136,2571	136,187	0,0701	0,004914
4	138,9061	138,91	-0,0039	0,000015
5	129,5061	129,479	0,0271	0,000734
6	133,3551	133,278	0,0771	0,005944
7	131,7011	131,651	0,0501	0,002510
8	133,0531	132,982	0,0711	0,005055
9	137,7391	137,762	-0,0229	0,000524
10	129,2911	129,136	0,1551	0,024056
11	131,0991	131	0,1401	0,019628
Jumlah				0,072120
Rata-Rata				0,006556
RMSEz				0,080971
Akurasi Vertikal (LE) 90%				0,133594

Hasil uji akurasi geometik vertikal (LE) 90 menunjukkan hasil RMSEz sebanyak **0,080971** meter, hasil ini diperoleh berdasarkan perhitungan selisih nilai koordinat sumbu Z hasil pengukuran ICP terhadap koordinat sumbu Z hasil titik cek di peta Sehingga nilai akurasi Vertikal (LE) 90% yang diperoleh **0,133594** meter.

Dari tabel uji diatas dapat dilihat bahwa :

Ketelitian	Hasil Uji CE 90 dan LE 90	Ketelitian Peta Skala 1 : 1000		
		Kelas 1	Kelas 2	Kelas 3
Horizontal	0,206992	0.3	0.6	0.9
Vertikal	0,133594	0.2	0.3	0.4

Dengan demikian peta skala 1:1.000 yang dihasilkan tersebut memenuhi standar ketelitian peta dasar dengan ketelitian horizontal kelas 1 dan ketelitian vertikal kelas 1 juga.

LAMPIRAN 2. BIODATA KETUA DAN ANGGOTA

Berikut ini adalah biodata ketua dan anggota kegiatan pengabdian :

1. Citra Dewi, S.T.,M.Eng. (Ketua)
2. Romi Fadly, S.T.,M.Eng. (Anggota)
3. R a h m a A n i s a , S.T., M.Eng. (Anggota)

A. IDENTITAS DIRI

- 1 Nama Lengkap : Citra Dewi, S.T., M.Eng.
- 2 Jabatan Fungsional : Asisten Ahli/IIIb
- 3 Jabatan Struktural : -
- 4 Jurusan : Teknik Geodesi dan Geomatika – F. Teknik - Unila
- 5 NIP/NIK : 19820112 2008 12 2 001
- 6 NIDN : 0012018201
- 7 Pendidikan Terakhir : S2 Geomatika
- 8 Tempat dan Tgl Lahir: Bandar Lampung, 12 Januari 1982
- 9 Alamat Rumah : Jl. Hayam Wuruk No. 106 Bandar Lampung
- 10 Telp : +62 85228200022
- 11 Alamat kantor : Program Studi S1 T.Geodesi dan D3 T.Survei dan Pemetaan Jurusan Teknik Geodesi dan Geomatika, FT Unila, Jl. Sumantri Brojonegoro No. 1, Bandar Lampung
- 12 Alamat e-mail : citra.dewi@eng.unila.ac.id
- 13 Sinta ID : 6681928
- 14 Mata Kuliah yang diampu : Kartografi, Pendaftaran Tanah, SIG, SIP

B. PENGALAMAN PENELITIAN (5 Tahun Terakhir)

1. Kajian Peta Daya Dukung Lingkungan Kabupaten Lampung Utara berbasis SIG (2017)
2. Pengembangan Sensor Ultrasonik guna Pengukuran Pasang Surut Air Laut secara otomatis dan Realtime untuk Kepentingan Pemetaan Batimetri (2018)
3. Identifikasi Kawasan Konservasi Berbasis SIG (2019)
4. Kajian Teknis Penegasan Batas Desa Sukoharjo 1, Kec. Sukoharjo, Kabupaten Pringsewu (2020)

C. PENGALAMAN PENGABDIAN KEPADA MASYARAKAT (5 Tahun Terakhir)

1. Pemetaan Situasi skala besar dusun Sindang Sari Desa Natar, Kecamatan Natar, Kabupaten Lampung Selatan (2017)
2. Pemetaan Secara Cepat Menggunakan UAV bagi Siswa Jurusan Geomatika di Bandar Lampung (2018)
3. Bantuan Teknis Pemetaan Topografi Area Pengembangan Rumah Sakit Yukum Medical Centre (2019)

4. Bantuan Teknis Pemetaan Situasi Menggunakan Pesawat Tanpa Awak di Area Perumahan Pujangga Alam Garden Kota Bandar Lampung (2020)
5. Bantuan Teknis Pemetaan Situasi Kelurahan Sukoharjo 1, Kecamatan Sukoharjo, Kab. Pringsewu (2021)

B. IDENTITAS DIRI

- 1 Nama Lengkap : Romi Fadly, S.T., M.Eng.
- 2 Jabatan Fungsional : Asisten Ahli/IIIb
- 3 Jabatan Struktural : -
- 4 Jurusan : Teknik Geodesi dan Geomatika – F. Teknik
- Unila
- 5 NIP/NIK : 19770824 2008 12 1 001
- 6 NIDN : 0024087707
- 7 Pendidikan Terakhir : S2 Geomatika
- 8 Tempat dan Tgl Lahir: Kotabumi, 24 Agustus 1977
- 9 Alamat Rumah : Jl. Hayam Wuruk No. 106 Bandar Lampung
- 10 Telp : +62 85269005667
- 11 Alamat kantor : Program Studi S1 T.Geodesi dan D3
T.Survei dan Pemetaan Jurusan Teknik Geodesi dan Geomatika,
FT Unila, Jl. Sumantri Brojonegoro No. 1, Bandar Lampung
- 12 Alamat e-mail : romi.fadly@eng.unila.ac.id
- 13 Sinta ID : 6681924
- 14 Mata Kuliah yang diampu : Survey GPS, Model Permukaan Digital

B. PENGALAMAN PENELITIAN

- 1. Kajian Peta Daya Dukung Lingkungan Kabupaten Lampung Utara berbasis SIG (2017)
- 2. Pengembangan Sensor Ultrasonik guna Pengukuran Pasang Surut Air Laut secara Otomatis dan Realtime untuk Kepentingan Pemetaan Batimetri (2018)

C. PENGALAMAN PENGABDIAN KEPADA MASYARAKAT

- 1. Pemetaan Secara Cepat Menggunakan UAV Bagi Siswa Jurusan Geomatika Di Bandar Lampung (2018)
- 2. Bantuan Teknis Pemetaan Topografi Area Pengembangan Rumah Sakit Yukum Medical Centre (2018)

C. IDENTITAS DIRI

- 1 Nama Lengkap : Rahma Anisa, S.T.,M.Eng.
- 2 Jabatan Fungsional :-
- 3 Jabatan Struktural : -
- 4 Jurusan : Teknik Geodesi dan Geomatika – F. Teknik - Unila
- 5 NIP/NIK : 1993071620201220321
- 6 NIDN : 0016079303
- 7 Pendidikan Terakhir : S2 Geomatika
- 8 Tempat dan Tgl Lahir: Bandar Lampung, 16 Juli 1993
- 9 Alamat Rumah : Perum Korpri Blok C2 No 7 Sukarame, Bandar Lampung
- 10 Telp : +62 8193354123
- 11 Alamat kantor : Program Studi S1 T.Geodesi dan D3 T.Survei dan Pemetaan Jurusan Teknik Geodesi dan Geomatika, FT Unila, Jl. Sumantri Brojonegoro No. 1, Bandar Lampung
- 12 Alamat e-mail : rahma.anisa@eng.unila.ac.id
- 14 Mata Kuliah yang diampu : Pendaftaran Tanah, Hukum Agraria dan Pendaftaran Tanah, Sistem Informasi Geografis, Sistem Basis Data, Penginderaan Jauh, Penginderaan Jauh Sensor Aktif, Model Permukaan Digital, Manajemen Informasi Pertanahan, Penginderaan Jauh Terapan, Fotogrametri

B. PENGALAMAN PENELITIAN

1. Pemetaan Deforestasi Hutan Di Provinsi Sumatera Selatan Menggunakan Metode Polarimetrik SAR (2019)
2. Kajian Pemetaan Desa Lengkap Di Kabupaten Lampung Timur (2021)

C. PENGALAMAN PENGABDIAN KEPADA MASYARAKAT

1. Bantuan Teknis Pembuatan Peta Foto dan Peta Garis Perumahan Indah Sejahtera 1 Sukarame Kota Bandar Lampung Menggunakan Teknologi UAV (2021)